

SOMMAIRE

- Le mot du maire.....p.1
- Le travail de vos élus.....p.3
 - Hameau du Colombier
 - Opération centre bourg
 - Eglise
 - Réseau chaleur
 - Cimetière
- Le budget 2007.....p.6
- Du nouveau dans nos registres
 - Etat civil.....p.7
 - Permis de construire.....p.8
- Les services.....p.9
- Infos en vrac.....p.10
- La vie sur notre commune
 - L'école.....p.15
 - Le centre de loisirs.....p.17
 - Le syndicat de l'eau.....p.18
 - La Communauté de Communes.....p.20
 - Office de tourisme.....p.21
 - La parole aux associations.....p.22
 - Météo.....p.40
- Remue méninges.....p.41

LE MOT DU MAIRE

Mes chers administrés,

L'année 2007 s'achève, 2008 commence et comme de coutume le moment est venu de faire le bilan de l'année écoulée et de faire le point sur les projets et les espoirs de l'année qui s'annonce.

Tout d'abord, je tiens à adresser mes plus vifs remerciements à toute l'équipe qui a travaillé durant ce mandat prolongé et à la commission communication qui n'a ménagé aucun effort pour confectionner ce vingt cinquième bulletin municipal.

Remerciements aussi à celles et ceux, responsables d'associations, qui proposent des articles publiés dans cette plaquette, car leurs propos font le bilan d'une année d'activités et d'actions et sont le témoignage d'un engagement bénévole au service de tous et de chacun. Leur existence et leur travail sont indispensables à l'animation et à la vie de notre commune et sont, à n'en pas douter, un support considérable pour toute action municipale.

Je tiens à remercier aussi tout le personnel communal pour son dévouement au service de la collectivité.

L'année deux mille sept s'achève laissant derrière elle son cortège de satisfactions et de déceptions, et malheureusement de tristesse.

En effet, l'éventail des projets en cours avance lentement, mais sûrement. Des priorités ont dû être données, d'abord au fonctionnement des écoles et du péri scolaire (autour de nos enfants) et ensuite au développement économique (salon de coiffure, hameau du colombier). Vous trouverez dans les pages qui suivent la situation des projets en cours.

Des moments de grande tristesse ont ponctué cette année avec la disparition de personnes qui nous étaient chères. Disparition parfois trop rapide et de façon tragique. Je pense à Gérard Latapie au mois d'août, à Raymond Bouyssou en décembre, mais aussi à notre collègue élue Jeanne Marion qui nous a quittés le 31 juillet 2007.

Je tiens à rendre hommage à la femme, à la nouvelle habitante de notre commune qui a su donner de son temps pour les autres, pour la cause du service public, pour la cause associative, qui a su se faire apprécier, estimer, aimer. Pour tous ceux qui l'ont côtoyée, elle laisse derrière elle un très grand vide.

« Merci infiniment petite Jeanne ».

L'année qui s'annonce verra les projets en cours de réalisation se terminer. Pour le reste, 2008 est une année de renouvellement de l'équipe municipale et il appartiendra à celle-ci, composée de quinze membres, de prendre les décisions pour lesquelles vous l'aurez mandatée.

Pour ma part, je souhaite que les débats d'idées sur les projets, sur la place de Livernon au cœur de ce territoire rural en pleine mutation, sur son développement économique et social, se fassent dans le respect des individus, la tolérance et le réalisme.

Mes chers administrés, à toutes et à tous,
au nom de la municipalité et en mon nom personnel,
je vous adresse pour cette année 2008,
nos meilleurs vœux de réussite, de bonheur,
mais avant tout de bonne santé.

Jacques COLDEFY

LE TRAVAIL DE VOS ÉLUS

Le hameau du Colombier

Les travaux de construction des neuf logements locatifs ont débuté en avril 2007.

La partie habitat est pratiquement terminée, reste la réalisation des garages.

La livraison aux locataires par l'office HLM est prévue courant avril 2008.



La commune procède à l'aménagement des espaces publics, voiries et réseaux.

C'est l'entreprise Frauciel qui a été désignée par l'appel d'offre.

Les travaux ont débuté en octobre 2007 et doivent être terminés pour la livraison en avril 2008.

Quant à la supérette, la vente du terrain à la SCI « le Colombier » est effective.

Les premiers coups de pioche ne sauraient tarder....

Opération « centre bourg »

1. Dans le cadre de l'opération « réhabilitation du centre bourg », la priorité a été donnée à la maison « Viazac » pour y aménager au rez de chaussée, un espace commerce qui accueillera un salon de coiffure dont l'ouverture est envisagée courant mars. L'étage est destiné à une salle des mariages et du conseil municipal avec un accès de plain-pied côté Communauté de communes.
 - obtention du permis de construire le 31 août 2007
 - commission d'appel d'offres en octobre 2007 :
 - gros œuvre : entreprise vermande (Assier)
 - couverture et menuiserie : Albagnac (Livernon)
 - plâtrerie : Gardou (Livernon)
 - électricité : Fauché (Cahors)
 - plomberie : Pialou (Lacapelle Marival)
 - serrurerie : C2M (Cantal)

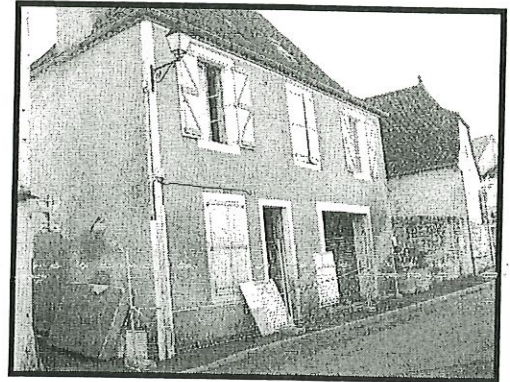
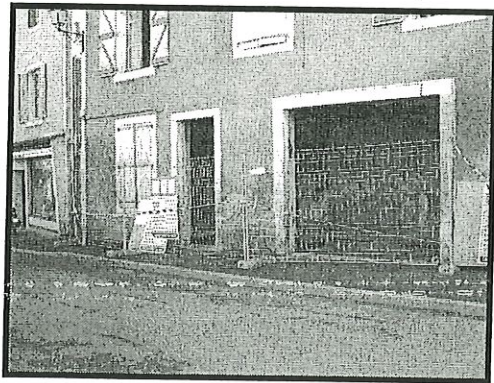

2. Le second chantier de l'opération est la réfection du bureau de poste et l'aménagement de la maison « Courdès » en locaux pour accueillir les services (A.D.M.R., C.M.S...) :

- le permis de construire est en cours d'instruction
- l'appel d'offres va être lancé
- les travaux sont prévus au 2^{ème} semestre 2008

Eglise

Les travaux de restauration de l'abside et des niches par les entreprises Vermande d'Assier et Pont Levy de Castres sont achevés.

- les fresques ont été remises à jour et consolidées
- le coût total des travaux s'élève à 22000€, subventionnés à 50% par la DRAC, à 25% par le Conseil Général et par un don de 3000 € de l'ASESREP, le reste étant à la charge de la commune.
- Un nouveau programme de reconstitution des fresques a été proposé par L'Architecte des Bâtiments de France, mais....il faut trouver des financements.

Cimetière

Ce projet est indispensable au vu des demandes de concessions et de l'accroissement démographique de la commune mais la recherche de financements étant restée infructueuse, il devra être prioritairement envisagé sur fonds propres.

Réseau chaleur à bois

Le programme départemental du SYDED suit son cours et deux nouvelles réalisations sont désormais opérationnelles aux Quatre routes et à Caillac. De nouvelles demandes de raccordement sur notre commune nous permettent d'envisager un meilleur équilibre financier qui rendrait notre dossier recevable.

Ce projet devra donc être réactivé par la prochaine équipe municipale.

LES SERVICES

SECRETARIAT DE MAIRIE

☎ : 05 65 40 57 33

Lundi, mardi, mercredi : de 9 h à 12 h - Jeudi, vendredi : de 14 h à 17 h
mairielivernon@wanadoo.fr

LA POSTE

☎ : 05 65 40 55 00

Lundi, mardi, mercredi, jeudi, vendredi : de 9h à 12h et de 13h30 à 15h30
Samedi : de 9 heures à 12 heures

C.M.S (Centre Médico-Social)

☎ : 05 65 40 41 54

Mercredi : de 9 h 00 à 12 heures sur rendez-vous à Livernon
1^{er} et 3^{ème} Lundi du mois : de 9 h 00 à 12 heures sur rendez-vous à Assier
Pour prendre rendez-vous ☎ : 05 65 10 16 40

A.D.M.R. (Aide à Domicile en Milieu Rural) ☎ : 05 65 40 45 72

Lundi, mardi, mercredi, jeudi, vendredi : de 14 h à 17 h

Présence du Président le vendredi.

Télécopie : 05 65 38 35 27 E-mail : admrlivernon@wanadoo.fr

M.S.A (Mutualité Sociale Agricole)

☎ : 05 65 34 64 06

Mr Bon sur rendez-vous

BIBLIOTHEQUE MUNICIPALE

Jeudi : de 15 heures à 18 heures

ETUDE DE MAITRE HERBET

☎ : 05 65 40 80 21

Mercredi : de 14 heures à 17 heures sur rendez-vous.

INFOS EN VRAC

Nouveaux commerçants

Cette année, deux changements de propriétaires à Livernon :

- Mr Jean-Paul BESSIERE au « café de la Paix »
- Mme CASSETA au « petit marché »

Elections

En 2008, deux rendez-vous électoraux :

- le : 1^{er} tour des élections municipales et cantonales : dimanche 9 mars
- le : 2nd tour des élections municipales et cantonales : dimanche 16 mars

Assainissement individuel

La municipalité se propose de regrouper les commandes pour la vidange de votre fosse sceptique afin d'obtenir un tarif négocié.

Merci de vous faire inscrire à la mairie.

Déchetterie

En attendant l'installation par le SYDED et l'ouverture courant 2008 de la déchetterie de Coupille dans la zone nord de la clairière d'activités, nous vous invitons à porter vos encombrants dans les déchetteries voisines.

Horaires d'ouverture

	lundi	mardi	mercredi	jeudi	vendredi	samedi
LACAPELLE - MARIVAL Pech Boudie 05 65 34 41 14	fermé	9h - 12h	14h - 18h	9h - 12h 14h - 18h	14h - 18h	9h - 12h
FIGEAC Causse de Nayrac 05 65 50 21 67	9h - 12h 14h - 18h	9h - 12h 14h - 18h	9h - 12h 14h - 18h	9h - 12h 14h - 18h	9h - 12h 14h - 18h	9h - 12h 14h - 18h
GRAMAT Les vieilles vignes 05 65 11 62 49	14h - 18h	9h - 12h 14h - 18h	9h - 12h 14h - 18h	14h - 18h	9h - 12h 14h - 18h	9h - 12h 14h - 18h
LABASTIDE - MURAT Côte Barou (D32) 05 65 24 91 75	14h - 18h	14h - 18h	9h - 12h	fermé	9h - 12h	14h - 17h
CAJARC Route de Gréalou 06 78 43 47 82	fermé	9h - 12h	14h - 18h	14h - 18h	14h - 18h	9h - 12h
LAUZES Pech de Ligue 05 65 22 80 33	14h - 18h	14h - 18h	9h - 12h	fermé	9h - 12h	14h - 17h

Communiqué des Bâtiments de France

FONDATION



DU
PATRIMOINE

Avec la Fondation du Patrimoine

> PARTICULIERS

*restaurez votre patrimoine
tout en faisant des économies*



Mas à Reyrevignes

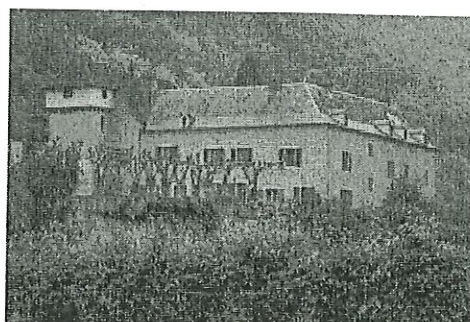

Façade et tour du Château de Roquefort

- > Vous possédez un patrimoine bâti de caractère visible d'une voie publique
- > Vous souhaitez entreprendre des travaux de restauration
 - ♦ des travaux portant sur l'extérieur (charpente, couverture, menuiserie, façade...)
 - ♦ des travaux de restauration, les créations étant permises par le label mais non déductibles de l'impôt
 - ♦ des travaux autorisés par l'Architecte des Bâtiments de France de votre département
- > Demandez le label de la Fondation du Patrimoine qui vous permet :
 - ♦ de bénéficier de réductions d'impôt en déduisant jusqu'à 100% du montant de vos travaux
 - ♦ de déduire également vos honoraires d'architecte si vous faites appel à un maître d'œuvre
- > Bénéficiez d'une grande souplesse :
 - ♦ vous avez 5 ans pour réaliser vos travaux
 - ♦ vous avez le libre choix des entrepreneurs effectuant les travaux, dès lors qu'ils suivent les prescriptions de l'Architecte des Bâtiments de France
 - ♦ vous n'avez pas d'exigence d'ouverture de votre bâtiment au public

La Fondation du Patrimoine vous apporte son soutien technique, fiscal et financier

Pour retirer un dossier :

1. contactez votre correspondant dans le Lot
Jean-Baptiste de MONPEZAT / domaine de Léret / 46140 ALBAS / tél : 05.65.36.26.34
2. votre dossier sera ensuite transmis à l'Architecte des Bâtiments de France du Lot pour avis technique
SDAP / Place Chapou / 46 000 CAHORS / tél : 05.65.23.07.50
3. Instruction de votre demande par notre délégation régionale pour attribution d'une **décision d'octroi** du label (document officiel qui fait foi devant les services fiscaux de votre droit à défiscalisation)
*Fondation du Patrimoine / délégation de Midi-Pyrénées /
11 bd des Récollets / 31078 TOULOUSE cedex 4 / tél : 05.61.14.82.61*

Attention à ne pas commencer les travaux avant l'octroi du label

CONTACT REGION : 05 61 14 82 61

LA VIE SUR NOTRE COMMUNE

- L'ÉCOLE
- LE CENTRE DE LOISIRS
- LE SYNDICAT DE L'EAU
- LA COMMUNAUTÉ DE COMMUNES
- L'OFFICE DE TOURISME
- LES ASSOCIATIONS
- LA MÉTÉO

École

Vous y êtes habitués désormais, l'annonce de la hausse des effectifs ne vous surprend plus...

Eh oui, cette année encore les effectifs ont augmenté et c'est avec joie et soulagement que nous avons obtenu un poste supplémentaire. Il était indispensable, en effet le nombre d'élèves aujourd'hui dans notre école est de 107 et la répartition par classe sans le 5^{ème} poste aurait été catastrophique !

Merci à tous ceux qui se sont mobilisés afin de défendre cette demande.

L'équipe enseignante :

Mr Michaël Foury, ancien directeur, nous a quitté à la fin de l'année scolaire 2006 / 2007, nous lui souhaitons bonne chance.

La direction de l'école est aujourd'hui assurée par Séverine Lacaze-Salle. Nous lui souhaitons une très bonne adaptation au sein de notre commune et auprès de l'équipe enseignante ainsi qu'aux deux autres professeurs : Daniel Soufflet et Carine Larroque.

Répartition des classes :

CM1- CM2	Daniel Soufflet	21 élèves
CE1 - CE2	Jacques Thébaud	22 élèves
CP	Carine Larroque	13 élèves
Grande Section	Béatrice Lafon	22 élèves
PS et MS	Séverine Lacaze Salle	29 élèves

Au sein de notre école, vous pourrez également croiser Nicole Saint-Blancat qui exerce une aide administrative et Marjorie Bressolf qui assure la décharge de la direction.

Les locaux :

Dans le courant de l'année scolaire 2006 / 2007, la progression des effectifs nous avait amené à réfléchir à l'ouverture d'un 5^{ème} poste nécessitant une autre salle de classe. En concertation avec les parents d'élèves, des devis ont été demandés pour comparer les coûts entre l'installation d'un algéco dans la cour de l'école et la réhabilitation de l'ancienne cantine. Au vu des tarifs, le choix c'est porté sur le réaménagement de l'ancienne cantine. Les travaux de peinture et de transformation ont donc été effectués dans le courant de l'été. La salle de classe est propre, lumineuse, agréable et la cour a été clôturée. Nous l'appelons aujourd'hui l'annexe.

La municipalité a réorganisé les emplois du temps du personnel scolaire afin de faire face aux différents trajets piétons entre l'annexe et l'école.

Comme vous avez pu le constater, les travaux concernant l'agrandissement de l'école ont commencé sur la partie arrière de la maternelle. Le projet est mené par la Communauté des Communes, voir l'article de celle-ci concernant le financement et le calendrier.

Nous espérons que les désagréments causés par ces travaux ne perturberont pas le bon fonctionnement de la classe maternelle.

Concernant les autres bâtiments scolaires, ils ont fait l'objet comme tous les ans de différents travaux d'entretien.

Les investissements de fonctionnement:

Cette année, le montant des achats pour le pôle scolaire s'élève à 3400€ : nouvel ordinateur, mobilier pour transformer l'annexe en salle de classe, tables, chaises et meuble à casiers pour la maternelle, complément de mobilier au restaurant scolaire.

Le budget octroyé à l'école a été réévalué en fonction du nombre d'élèves. Cette participation est de 8000€, elle est uniquement utilisée par les enseignants pour l'achat du matériel pédagogique.

Le personnel :

L'équipe du personnel scolaire s'est encore agrandie, certaines personnes nous ont quittés, d'autres nous ont rejoints.

Nous disons au revoir à Simone Olivier qui était à la préparation des repas à la cantine, nous la remercions pour son travail et son efficacité. Aujourd'hui c'est Isabelle Lafage qui revient occuper ce poste.

Nous souhaitons la bienvenue à Mme Petifils qui travaille dans la classe des Grande Section, (elle avait déjà effectué le remplacement de Caroline Travaux à la maternelle) et à Laetitia Ferreira pour le service à la cantine.

Nous remercions chaleureusement Gisèle Lafage pour son dévouement et sa disponibilité pour effectuer les remplacements ponctuels à la cantine.

La garderie péri scolaire :

Ce service mis en place depuis plusieurs années ne cesse de progresser. En effet, c'est maintenant une quinzaine d'enfants qui l'utilisent quotidiennement. Geneviève Bessac accueille et surveille avec bienveillance nos petits et grands bambins.

En ce début d'année 2008, je souhaite à toutes et à tous une merveilleuse année scolaire.

Maryline BESSON

LE CENTRE DE LOISIRS

Cette année le CLSH (Centre de Loisirs Sans Hébergement) est devenu ALSH (Accueil de Loisirs Sans Hébergement), mais ce n'est qu'une modification de sigle qui ne change rien quant à son fonctionnement.

L'ALSH est ouvert aux enfants de 3 à 12 ans, tous les mercredis de 8h à 18h et une partie de chaque vacance en alternance avec celui d'Assier. L'accueil et des animations de qualité sont assurés par l'association REISSA dans les locaux de la maternelle de Livernon.

Si fin 2006, la question de la fermeture du centre pour manque de fréquentation s'était posée, la municipalité se félicite aujourd'hui d'avoir renouvelé, malgré tout, sa subvention à l'association REISSA. En effet, il nous avait paru important de maintenir cet accueil pour pallier à un mode de garde mais surtout pour offrir des activités sportives et culturelles de proximité aux enfants et de laisser aux familles le temps de se l'approprier.

Depuis septembre, la mise en place d'activités musicales et de trois ateliers hebdomadaires le mercredi (initiation à la BD, éveil musical et guitare) a entraîné un réel développement de l'ALSH. Au vu de la constante hausse des effectifs en 2007, nous nous réjouissons d'avoir gagné notre pari et de pouvoir maintenir ce service en 2008.

De plus, le partenariat avec REISSA a permis d'engager une dynamique nouvelle sur la commune. En effet, Mr Pérardel, président de l'ASESREP a organisé et animé pour les enfants du centre de loisir, une sortie-patrimoine le 25 avril et plusieurs associations du village ont participé aux deux journées organisées à Livernon, contribuant ainsi à leur réussite. Nous les en remercions vivement.

- Pour la fête du jeu le 28 mai, des bénévoles de l'APE, les gais lurons, les sapeurs pompiers et les secouristes sont venus prêter main forte et bonne humeur.

- Pour la ballade gourmande du 30 septembre, ce sont les membres de l'ASESREP qui ont à leur tour apporté leur concours pour élaborer le parcours.

Un grand merci à Mickaël Maurel, le directeur de l'ALSH et aux animateurs de REISSA pour leur accueil et leurs prestations de qualité.

Bonne continuation à l'ALSH.

Lydie NOUYRIT

S.I.A.E.P.P.I

Syndicat Intercommunal d'Adduction d'Eau Potable et de Protection d'Incendie

- Historique
 - 1958 : création du SIAEP avec les communes d'Assier, Grèzes, Issepts, Livernon, Reyrevignes et Sonac. Le réseau est créé pour 700 abonnés. Mr Bousquet d'Assier en est le premier président et le bureau est composé de 2 délégués par collectivité alimentée.
 - Années 60 : rattachement de Fons, Fourmagnac et Saint Simon
 - 2006 : rattachement d'Espagnac.
 - Le réseau compte actuellement environ 2000 abonnés.
- Alimentation et réseaux
 - L'alimentation principale est la source de la Doue à Issepts. Le périmètre de protection rapprochée est réalisé, celui de protection éloignée est en cours d'élaboration par enquête publique.
 - Pour une alimentation correcte en cas d'étés secs ou de turbidité (trouble), deux raccords ont été réalisés : un au Syndicat Sud Ségala (St Cirgues) et un autre au Syndicat Causse Sud par la commune de Grèzes.
 - 9 châteaux d'eau sont ainsi alimentés : deux à Issepts, deux à Fons, Fourmagnac, deux à Livernon, un à Grèzes, à Sonac et à Espagnac.
 - 250 km de canalisations permettent le bon acheminement de l'eau.
- 2005 : le SIAEP devient SIAEPP.I

En 2005, le syndicat a pris la compétence incendie. Dans les années à venir, toutes les communes desservies par le syndicat et ne possédant pas de bornes incendie à débit suffisant, seront équipées de bâches de protection incendie (réserves d'eau) pour secourir la population. Celles d'Assier, Saint Simon et Fons sont déjà réalisées. Celle de Livernon est prévue prochainement.
- 2006 : changement de contrat avec la SAUR

En 2006, le syndicat a renégocié le contrat de gérance avec la SAUR et l'a converti en contrat d'affermage. Le cahier des charges est beaucoup plus précis et en conformité avec la loi sur l'eau de 2003.

- Principaux travaux à Livernon

- En 2005 : alimentation de la clairière d'entreprises en eau potable et protection incendie. Le point de départ se situant sur la canalisation Issepts-Livernon au niveau de la caserne des pompiers.
- En 2006-07 : contournement de Livernon pour alimenter, avec une canalisation de 145 mm de diamètre, les secteurs vers Grèzes et Vichelle mal desservis jusqu'ici.

- Projet : le Syndicat 2^{ème} génération de réalimentation du Limargue

- Il est prévu pour faire face aux pénuries des années sécheresse, aux grosses fuites et aux pollutions potentielles.
- La station de pompage sera à Prudhomat et alimentera les châteaux d'eau de tête de chaque syndicat raccordé, à savoir ceux de Padirac, Alvignac-Montvalent, Thémînes, Livernon, de la vallée du Célé et les communes de Lavergne et Gramat.
- Il comptera 9200 abonnés et 50 kilomètres de canalisations, ce qui entraînera un surcoût de 30 € par abonné raccordé et donc une modification du prix de l'eau.
- 6.5 millions d'euros de travaux ont été réalisés en 2007 : station de pompage de Prudhomat et station de reprise de Loubressac.
- La fin des travaux est prévue pour 2010.

- Quelques chiffres

- Prix du m³ : 0,90 €
(part du SIAEPPI : 0,47€ et part de la SAUR : 0,43€)
- Rendement (eau vendue par rapport à eau pompée) : 73 %
Les 27% de perte se décomposent en 12% de fuites et 15% pour incendies et vidanges des réseaux pour nettoyage.
- Analyses de l'eau :
 - . 1 par semaine réalisée par la SAUR (autocontrôle)
 - . 3 par mois réalisées par la DDASS à n'importe quel point du réseau.

Gilles PLEIMPONT (Président)
Lydie NOUYRIT (Vice-présidente)

Siège social : mairie d'Assier - Tél : 05 65 40 57 93
Permanence : jeudi matin de 8h à 12h

OFFICE DE TOURISME

STATISTIQUES 2007 OFFICE de TOURISME INTERCOMMUNAL VALLEE CAUSSE													
	Janvier	Février	Mars	Avril	Mai	Juin	Juillet	Août	Septembre	Octobre	Novembre	Décembre	Total
Français	9	10	16	16	58	117	1063	1214	83	46	14	0	2644
Allemagne					1		9	18					28
Amérique							2	6					8
Angleterre						13	39	77	8	4			141
Australie								1	2				3
Autriche													0
Finlande													0
Belgique						2	61	47	3	4			117
Bésil													0
Canada							4	3					7
Chine						1							1
Colombie													0
Corée													0
Danemarck													0
Ecosse						2		2					4
Espagne							6	12					18
Hollande						4	15	35	1	2			57
Grèce													0
Italie								2					2
Japon									2				0
Luxembourg													0
Mexique									2				2
Nie Zélande													0
Portugal													0
Rep. Tchèque								1					1
Irlandes													0
Maroc							1	1					2
Norvège													0
Serbie													0
Tahiti													0
Singapour													0
Suèdes													0
Suisse							1	4					5
Pologne													0
Martinique							1						1
Réunion							1						1
Divers							13	3					16
Total	9	10	19	16	58	139	1216	1426	99	56	10	0	3058

L'office de Tourisme Intercommunal Vallée Causse a connu une année 2007 satisfaisante puisqu'en nombre de passages dans les différents points d'information que sont Assier, Espagnac et Livernon, nous avons accueilli 780 touristes de plus que l'année 2006.

Par contre, les demandes de renseignements concernaient surtout les promenades pédestres et les activités gratuites, le pouvoir d'achat baissant, les dépenses suivent.

Les balades nocturnes ont connu un succès mitigé vu le temps incertain que nous avons connu cet été. 672 personnes, malgré tout, ont pris du plaisir à se promener à travers nos chemins communaux en soirée.

A l'année prochaine.

Maurice CAYROL

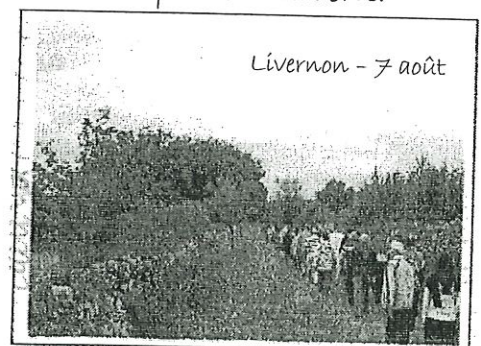

LA PAROLE AUX ASSOCIATIONS

LA BIBLIOTHEQUE

Voilà de nouveau une nouvelle année pour la Bibliothèque de Livernon. Nous avons retrouvé avec plaisir nos lecteurs, les écoles et le Bibliobus.

La nouvelle Directrice Séverine Salle Lacaze a bien voulu renouer avec la bibliothèque et nous avons de nouveau les élèves amenés par les instituteurs et leurs aides. Nous tenons à les remercier tous pour leur dévouement.

La bibliothèque, toujours ouverte le jeudi de 15 H à 18 H, accueille grands et petits et Mme HEREIL et Mme SOL, conseillent le choix des livres et prennent note des commandes pour le Bibliobus qui passe tous les trimestres et dépose plus de 500 livres .

Venez nombreux.

Bonne Année à tous.

Monique SOL

GEOC

Le GEOC est une coopérative d'éleveurs basée au dessus de la mairie de Livernon. Ses missions sont la commercialisation et la promotion d'agneaux produits dans le Quercy. Elle a aussi le souci de maintenir les exploitations agricoles existantes et d'installer de nouveaux jeunes. Elle participe donc activement au développement du territoire avec la mise en avant du terroir.

Christophe PEPIN est arrivé en tant que directeur du GEOC. Agé de 31 ans, il arrive de la Somme où il était conseiller en bovin lait.



Toute l'équipe du GEOC et ses adhérents vous présentent ses meilleurs voeux pour 2008.

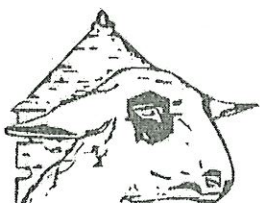

GEOC
Place de la Mairie
46320 LIVERNON
Tél : 05 65 40 52 28

LO PEYRO LEBADO

On dit qu'il ne faut pas se retourner sur le passé, mais comment parler de notre association sans faire une rétrospective de l'année écoulée, surtout qu'en 2007 quelques innovations ont chamboulé l'ordre immuable depuis des années de nos traditionnelles manifestations.

- **la soirée gastronomique "Poule farcie"**, est toujours aussi excellente, mais un peu boudée par les Livernonais. Peut être faut il changer la formule ?
- **le repas des producteurs de Pays en juillet** qui a connu avec le retour à l'ancienne formule un regain a été une réussite,
- **le salon des Causses** sous la houlette de Suzanne n'a pas démerité pour sa 41^e année et a même constaté un plus grand succès, côté artisanat
- **la foire à la brocante** a bénéficié d'un temps splendide et l'équipe organisatrice, menée par Robert Jean n'a pas chômé dès l'aube du 5 août. Pour eux pas de grasse matinée ce jour là, dès 5h il faut être sur le terrain !!!
- **le marché des producteurs** : cette année une vingtaine de producteurs étaient au rendez-vous sur le foirail au cours des 2 mois d'été. La fréquentation touristique est en très forte hausse, celle des habitants du village en très forte baisse !!! Pour la saison prochaine de nouveaux producteurs, notamment de fruits et légumes de plein champ seront présents. Cela devrait permettre de proposer un éventail de produits plus larges et de prix plus compétitifs et ainsi de satisfaire la clientèle locale. Les producteurs locaux sont des acteurs majeurs du tissu économique de nos territoires ruraux et il serait dommage que demain ils ne soient plus présents dans notre commune faute de clients. Les "managers" de ce marché Dominique et Jackie, sans oublier Jean-Pierre vous attendent donc nombreux sur le foirail l'été prochain.
- **le feu de la St Jean** : une variante a été apportée cette année puisque cette animation a été proposée conjointement avec le Comité des Fêtes et la formule "Repas Paëlla" à la salle des fêtes, suivi d'un feu dans le jardin public a été fortement appréciée.
- **la journée du livre** : création de cette animation en 2007 sous l'impulsion de Suzanne Potier. Ce coup d'essai fut un coup de maître puisque de nombreux visiteurs sont venus rencontrer les auteurs locaux toute la journée du 3 juin à la salle des fêtes.
- **la fête de Livernon** : cette année suite à une réunion commune avec le Comité des fêtes, notre association a décidé d'aider les jeunes pour la fête votive et c'est ainsi que nous avons participé à l'achat des fournitures pour la décoration du char fleuri. Pour cette première il faut signaler la forte implication de notre Présidente Jacqueline Poussange et de son mari Jean-Pierre qui avec les fleurs en papier confectionnées par les dames du club du 3^e âge ont bâti et garni le char représentant notre patrimoine local : «une caselle et les moutons du Causse». Bravo à eux deux et à leur belle fille Angélique qui a formé et encadré nos jeunes majorettes livernonaises.

Sans faire cocorico, nous pouvons toutefois être satisfaits de l'année écoulée. Toutefois une ombre au tableau, car l'assemblée générale tenue le 16 novembre n'a

attiré que 18 personnes (17 membres + 1 nouvelle). Triste constat mais qui n'a pas rebuté les bonnes volontés.

Le bureau 2008 a été reconduit à l'identique de celui de 2007, à savoir :

Présidente : Jacqueline Poussange
Vice Présidente Jackie Mejecaze
Secrétaire : Marie-Joëlle Fouilhac-Gary
Secrétaire adjoint : André Pérardel
Trésorière : Nadine Codefy
Trésorière adjointe : Marie-Ange Grégoire

Côté responsabilité des animations, Marie-Ange Grégoire reprend l'organisation du Salon des Causses et Laure Soubeyroux celle de la Journée du livre. Elles seront bien sûr secondées par les autres membres, nous leur souhaitons bon courage et remercions encore une fois Suzanne pour son investissement passé.

Tous les membres de l'association vous souhaitent à tous et à toutes une bonne et heureuse année 2008 et espèrent vous rencontrer lors de leurs manifestations.

Marie-Joëlle FOUILHAC-GARY

COMITÉ DES FÊTES

Les membres de l'association tiennent à remercier l'ensemble des habitants du village pour leur participation aux diverses animations, mais également pour leur gentillesse et leur générosité pendant les festivités. Les membres du bureau tiennent également à remercier toutes les personnes et les entreprises qui se sont investies bénévolement au sein de l'association.

Lors de notre assemblée générale, un nouveau bureau a été élu dont voici la composition :

- Coprésident : Anthony Vaussié et Cyril Méjecaze
- Vice-président : Alain Carayol
- Secrétaire : Guillaume Soliveau
- Secrétaire adjointe : Tiphany Lafage
- Trésorière : Charlotte Montastier
- Trésorière adjointe : Céline Sireyzol

La fête 2007 a été très réussie dans tous les sens du terme.

Toute personne souhaitant faire partie du comité des fêtes sera la bienvenue dans notre équipe.

Enfin, nous vous souhaitons de passer une bonne et excellente année 2008, en espérant vous revoir lors de nos prochaines manifestations.

Le bureau

LES SAPEURS-POMPIERS

Les sapeurs pompiers de Livernon vous souhaitent leurs meilleurs vœux pour l'année 2008.

Je commencerai par remercier l'ensemble des pompiers de Livernon du travail effectué durant l'année écoulée. Année où nous avons eu beaucoup d'accidents de la route sur notre secteur dont huit personnes sont décédées. Interventions toujours difficiles à gérer. Très peu de feux de forêt sur notre région dû à une météo pluvieuse cet été.

Je relance « l'appel au secours » qui garde toute son actualité : nous ne sommes pas assez nombreux pour pouvoir assurer toute les demandes. Qui va venir vous aider en cas de besoin ?

Devenir Sapeur Pompier est possible à toute personne de 18 ans à 55ans, quelques heures de disponibilité suffisent !

Nous restons à votre disposition pour tout renseignement.

Le centre de secours de LIVERNON avec celui de GRAMAT encadre et forme 12 Jeunes Sapeurs Pompiers depuis plus de deux ans dont 6 de LIVERNON, leur formation se termine à la fin du mois de mai et nous pourrons les intégrer au centre de secours après obtention de leur diplôme national de Jeunes Sapeurs Pompiers. Je les remercie de tous les efforts qu'ils ont fait durant cette formation et leur souhaite de réussir leur concours.

Interventions pour l'année 2007:

- feu herbe et broussaille : 5
- feu de cheminée : 6
- feu de maison : 2
- feu de voiture : 2

- accident circulation : 26
- accident à domicile : 24
- malaise à domicile et voie publique : 26

Nous remercions Monsieur le Maire et son conseil municipal de leur écoute.

Bruno SALOMON



D'une ADMR à une Autre

Lorsque à la sortie de la guerre de 39-40, poussé par les grandes difficultés qu'éprouvaient de très nombreuses familles modestes, naquit dans le milieu rural ce mouvement associatif que l'on dénomme l'ADMR, le paysage français sociologique, économique, social, n'avait que peu de ressemblance avec celui d'aujourd'hui. Cependant cette association est encore bien présente partout en France, y compris désormais dans le milieu urbain ; cela témoigne de sa vitalité mais plus encore de la pertinence de son action et de la solidité du socle de valeurs puissantes sur lequel elle fut fondée qui se déclinent toutes via l'ouverture à l'Autre et la notion de service.

L'association ADMR de Livernon se trouve toujours dans cet état d'esprit, pour preuve le statut de ses dirigeants qui sont strictement bénévoles et n'a donc pas varié depuis la création. Pourtant si elle reste traversée par les mêmes vertus sensibles, sa réalité formelle, a, elle, bien évoluée ; elle s'est même transformée sous les effets conjugués de la démographie, de la diversification de la demande sociale et de la volonté de la Puissance Publique d'y répondre au mieux en augmentant le volume de ses interventions mais aussi en rationalisant le dispositif.

C'est ainsi que cette association, primitivement et longtemps à caractère familial et donc d'envergure réduite s'est vue reconnaître récemment par Arrêté Préfectoral comme entreprise prestataire de services. C'est une évolution considérable qui a entraîné ipso-facto de quasi bouleversements dans son organisation, son fonctionnement, sa gestion budgétaire, la hiérarchisation des problèmes et la modélisation du principe de **qualité**. A n'en pas douter, dorénavant c'est autour d'une professionnalisation accrue de ses acteurs qu'une restructuration devra se faire. La bonne volonté, le dévouement, l'esprit de service doivent, pour garder à cette association son visage humain et contraindre ainsi une monétisation excessive de l'échange, rester présents et influents.

Cela est nécessaire mais non suffisant.

A Livernon l'adaptation se fait, elle est lente mais régulière ; elle emporte avec elle bien des soucis, des agacements, des lassitudes parfois toujours surmontés. C'est à ce prix que cette association maintient et développe son audience auprès de la population ; trois chiffres illustrent parfaitement la densité de sa présence sur le canton : 120 personnes aidées – 37 salariées – 25 000 heures annuelles d'intervention.

Vent en poupe, vent debout, ainsi continue son chemin l'association ADMR de Livernon.

Bon vent à elle.

Le Président



Lors de son assemblée du 28 septembre dernier, une nouvelle équipe a été élue.

Voici donc la composition du bureau de l'Association des Parents d'Elèves :

- Présidente : Valérie Marie dit Dalet
- Vices présidentes : Aurore Sichi et Céline Marihno
- Trésorière : Anjoo Mahadawo
- Trésorière adjointe : Sandra Girou
- Secrétaire : Séverine Masbou
- Secrétaire adjoint : Bruno Salomon

Cette équipe a déjà organisé la soirée crêpes et le goûter de Noël de l'école et participé au quine organisé par la coopérative scolaire.

Les prochaines manifestations sont :

- le carnaval en février (date à définir)
- la belote le 15 mars 2008 à la salle des fêtes de Livernon
- la kermesse le 28 juin 2008 à la salle des fêtes de Livernon.

Ces manifestations ainsi que les cotisations d'adhésion permettent à l'APE de financer plusieurs sorties scolaires (piscine, cinéma et transport) en fonction des besoins des professeurs de l'école.

L'association prévoit également deux opérations auprès de habitants de Livernon et des communes environnantes :

- le loto à gratter
- la vente de bulbes

L'équipe souhaiterait que beaucoup plus de parents d'élèves participent aux réunions de préparation des manifestations au cours des quelles toutes suggestions, idées et propositions seront les bienvenues.

Dans l'attente de votre participation au sein de cette association, celle-ci vous souhaite une bonne et heureuse année 2008.

Le bureau

LES PG-CATM

Le 17 juillet 2007, une quinzaine de participants se retrouvaient en gare d'Assier pour la grande transhumance, qui tous les quatre ans nous conduit dans le Pas de Calais à Avesnes le Comte. Les Avesnois nous rendent la politesse en alternance tous les quatre ans, ce qui nous permet d'avoir le grand plaisir de nous revoir tous les deux ans.

Le voyage s'est passé sans histoire, et bien que le train ait réussi à prendre un quart d'heure de retard sur le trajet, la présence d'Albert Decoin à Paris nous permit de rallier le TGV en gare du Nord dans les délais .

A Arras, nos familles d'accueil nous attendaient pour nous conduire à Avesnes le Comte, où un cocktail somptueux, composé d'un mélange de fruits rouges et de champagne nous fut servi et après force embrassades, chacun s'est retrouvé mieux que chez lui dans les maisons Avesnoises.

La journée du 18 consacrée au repos, à la récupération, au papotage, nous permit le lendemain d'être en parfaite forme pour visiter le domaine de Chantilly, domaine légué à l'Institut de France par le Duc d'Aumale en 1886.

Le domaine princier de Chantilly, l'un des bijoux du patrimoine Français se compose de 7800 hectares de forêts situés au cœur du parc naturel régional Oise - Pays de France. Le Château contient les collections de peintures et de manuscrits du musée Condé, dans des appartements au mobilier impressionnant et à la réfection très soignée. Les grandes écuries, temple à la gloire du cheval, abritent depuis 1982 « le musée vivant du cheval » qui représente l'univers équestre à travers 30 chevaux de spectacle et 31 salles d'exposition. Enfin, dans le manège à ciel ouvert, deux charmantes cavalières nous ont initiés au dressage, tout en racontant l'historique des grandes écuries .

Midi est arrivé... il fallait songer à se restaurer, on nous conduisit alors à la Capitainerie où se trouve « les cuisines de Vatel ». Le cuisinier descendant du grand homme n'a pas eu à se passer une épée au travers du corps car le repas était fort correct !

L'après midi s'est terminée par la visite en petit train du parc et des jardins

Vendredi 20 juillet : journée de repos (si l'on peut dire) car nos hôtes nous font visiter individuellement les curiosités locales , pour ma part, j'ai vu un musée de vieilles machines agricoles agrémenté d'un jardin potager floral . La cohabitation des légumes et des fleurs donne des résultats étonnants.

Samedi 21 Juillet : Lille, la mégapole du Nord, peuplée de 200.000 habitants pour Lille-Centre , et plus d'un million pour l'agglomération, capitale de la région Nord - Pas de Calais, située sur la Deule en Flandre Française.

Le centre ville est composé de quartiers anciens, datant essentiellement des XVII^e et XVIII^e siècles. Parmi les édifices les plus remarquables de la cité Lilloise figurent

l'Hospice Comtesse, l'ancienne bourse ou encore la citadelle construite par Vauban, après la conquête de la ville par Louis XIV. La « Grand Place » ou place du Général de Gaulle, surmontée du Beffroi de la chambre de commerce, où trône l'immeuble de la voix du Nord, donne une image colorée et reflète l'importance économique, commerciale, financière et administrative de cet important carrefour d'échange

Dimanche 22 Juillet : journée officielle qui débute par le dépôt d'une gerbe au monument aux morts, le défilé est accompagné par l'harmonie municipale constituée essentiellement de CATM. Les autorités, représentées par Mr Piquet, maire d'Avesnes et Mr Coldefy, maire de Livernon, rappellent dans leurs discours, l'amitié indéfectible qui lie les deux sections depuis de nombreuses années. Les discours continuent à l'espace « Danielle Mitterrand », superbe salle des fêtes où le repas non-stop est prévu et se terminera à une heure avancée dans la soirée. Pour l'heure, les présidents Albert Decoin pour Avesnes et Roland Auguie pour Livernon remémorent les souvenirs, les anecdotes qui depuis 30 ans émaillent les relations des deux sections... Dehors, un cochonnet embroché tourne lentement à proximité d'un brasero et répand une odeur qui nous appelle à table. Les émotions, les effluves nous ont ouvert l'appétit, et chacun de se précipiter, son assiette à la main vers le buffet géant qui nous tend les bras.

On a mangé, on a bu, on a ri, et puis on a dansé, on a chanté, on a apprécié le spectacle de Country offert par le couple Donte, la relève de la garde à Buckingham Palace, par l'inimitable Pierrot Laumond, l'exercice des trouffions toujours sous la direction de Pierre Donte, dont les dons d'animateur ne sont plus à démontrer.

On ne peut quitter le Nord sans la visite d'une brasserie, aussi nous nous sommes rendus, le lundi après-midi à la brasserie Castelain à Benifontaine qui produit la bière ch'ti. Cet établissement assure effrontément que depuis 1926, Benifontaine, petit village d'Artois, change l'eau en bière !

Nous avons donc goûté avec modération :

La ch'ti bondemoelleuse,

La ch'ti triplepuissante,

La ch'ti blancherafraîchissante,

La ch'ti Ambrée Médaille d'or 20003,

La ch'ti BruneDense et onctueuse

Tout le monde ayant réussi à remonter dans le car et à rentrer indemne à la maison, il a bien fallu préparer nos bagages pour le lendemain.

Effusions, embrassades, pour le départ d'Arras via Paris, Brive, Assier, mais comme chacun sait, après l'odyssée du voyage 2003, nous aimons le train, mais le train ne nous aime pas. En gare de Brive, la correspondance sur Assier était assurée par une vieille micheline qui avait sûrement connu de belles heures en Indochine ou en Algérie, mais dont les durites pétassées et la peinture écaillée attestaient un âge certain. Néanmoins, bien qu'elle ait subi de nombreuses heures de rail, la belle ronflait allègrement accroupie sur le ballast. Malheureusement, dès que le sifflet libérateur du

chef de gare eut ordonné le départ, elle continua à ronfler allègrement sans avancer d'un iota... s'était-elle réellement endormie? Emotion chez le conducteur et le personnel de la gare, on ouvre à grand peine la porte du moteur et on diagnostique la mort d'un compresseur.... Catastrophe.

Non ! Les portables ont alerté les amis qui attendent en gare d'Assier, le dépôt en gare de Brive.... Et à peine une heure plus tard, une locomotive en parfaite santé nous a poussé allègrement jusqu'à destination. Pour finir en beauté ce beau voyage, tous les CATM se sont réjouis des progrès de la SNCF sur les lignes du Sud-ouest.. En 4 Ans, réduire les retards de 4 heures, lors du dernier voyage, à 1 heure cette année ...il faut quand même le faire !!!!

Pierre SOL



2007 a été une bonne année pour l'aéroclub de Figeac Livernon.

En décembre 2006, Thomas Ferrey était le plus jeune pilote de France et en juin 2007, il a obtenu son brevet complet. Notre instructeur avion Bernard Dabadie a lâché (premier vol seul a bord) John Dagnall, Nicolas Arhel. Le retour de Jacques Roches ex président. L'Instructeur U L M Sébastien Ménard a breveté Frédéric Volut, Alain Callot, Remy Grout et Didier Cortot il dispense des cours de brevet d'initiation aéronautique au Lycée Champollion .

L'Aéroclub a organisé un meeting le 2 septembre qui a été une grande réussite : 3500 personnes.

L'aéroclub a participé aux journées du super motard. Un voyage le 1^{er} décembre pour la visite du site airbus 380 et du concorde : un car de 50 personnes.

L'aéroclub : 70 membres actif dont 19 élèves sur avion et 10 sur ULM, beaucoup de nouveaux inscrits suite au meeting.

Je remercie tous les bénévoles qui participent au fonctionnement de l'aéroclub et en particulier les instructeurs, Katia Pinquié vice présidente, Pierre Ayroles notre trésorier et notre mécano Patrick Pinquié.



Les moniteurs

Le président : Daniel CLOUET

ENSEMBLE POUR LA FORME

La section de gymnastique volontaire, affiliée à la FFEPGV, propose plusieurs séances :



Gym adultes :

- Jeudi de 18h30 à 19h30 à LIVERNON (Salle des fêtes)
- Mardi de 20h30 à 21h30 à ASSIER (Salle culturelle)

Gym séniors actifs :

- Mardi de 9h45 à 10h45 à ASSIER

Gym douce :

- Mardi de 11h à 12h à ASSIER

Gym Enfants :

- Mardi de 17h à 18h à ASSIER

Le Bureau a été élu au cours de l'assemblée Générale le 5 juillet 2007 à Cambes pour la saison 2007/2008 :

*Président	Claude TOMBOIS	CAMBES
*Vice- Président	Blanches BESSODES	ASSIER
*Vice –Président	Mireille NEVEUX	LIVERNON
*Secrétaire	Françoise HUG	ASSIER
*Trésorière	Christine LOW	LIVERNON
* Relation Dépêche/Gym	France MONTAL (pour ASSIER)	SONAC
	Mireille NEVEUX pour	LIVERNON
*Responsable cours enfants	Marilyn TOMBOIS	CAMBES
*Animatrice	Marilyn TOMBOIS (enfants, 3ème âge, adultes).	
* Correspondante	Carole RESCOUSSIE	St SIMON

- Le 17 juin 2007 sortie en Thalasso à BROMMAT
- En Janvier 2008 la section tirera les rois dans les séances de gym proposées.
- 30 MARS 2008 : grande journée, rendez-vous à St SIMON pour une randonnée pédestre, le tirage de la tombola et pour finir un goûter avec des gâteaux offerts par les licenciés.
- Outre ces temps forts, la section participera à la Journée Humanitaire le 14 JUIN 2008 à DURBANS.

Marilyn TOMBOIS

LES SECOURISTES

2007 « ANNEE NOIRE » pour l'association des secouristes MSA du Lot et du PNR

En effet, les aléas administratifs, juridiques et conventionnels ont quasiment anéanti l'existence même de nos structures, mises en place il y a plus de 30 ans par nos aînés, ayant apporté un maillage des secours en milieu rural, bien avant même la mise en place des «premiers secours» structurés des sapeurs-pompiers du Lot et la prise en charge des soins et problèmes médicaux du SAMU 46.

La nouvelle législation des organismes de secours, sur la formation aux gestes de «survie» et la sécurité autour des manifestations diverses a gommé cette présence de nos secouristes sur le terrain.

Actuellement, grâce à l'acharnement, l'obstination, voire l'entêtement d'une de nos responsables auprès des services Préfectoraux et ministériels de la Sécurité Civile, l'association et par là même la Fédération départementale est en « sursis ».

Malgré cette « épée de Damoclès » sur la tête des secouristes, ceux-ci ont continué à assumer les postes de secours, à assurer les premiers soins et la sécurité du public et des acteurs au cours des manifestations sportives, culturelles et autres ...

Pour permettre cette présence (indispensable, reconnue et appréciée ...) il a fallu faire de gros, d'énormes efforts en matière d'investissement de matériel spécifique obligatoire (d'un coût très lourd !!!) et une remise en question de nos équipiers et de l'encadrement, sur les nouvelles références techniques et l'apprentissage et l'utilisation de ce nouveau matériel.

Une quarantaine de postes de secours couverts (en 6 mois) au lieu des 130 en 2006, avec un effectif réduit (en effet, de nombreux éléments n'ont pas pu ou voulu repasser en formation, surtout avec les responsabilités que cela représente) et plus de 10000 kilomètres effectués sont quand même la preuve de la nécessité de sa présence sur le département. Des bénévoles qui ont du cœur, de l'abnégation, du courage, ... et qui, hélas, ne sont pas toujours reconnus à leur juste valeur.

Souhaitons leur de garder espoir, car il serait dommage de voir disparaître cette entité qui a le mérite d'être la seule en France à « œuvrer » de cette façon. C'est ce qui gêne certains «puristes» (??) C'est d'ailleurs un peu pour cela que son existence même est en péril et qui entraîne des réflexions dans le sein même d'autres organismes plus connus, sponsorisés, soutenus et intervenant sur le plan National et International.

Puisse notre association pouvoir encore figurer parmi les autres structures de ce type sur la commune, le canton ou sur le département en 2008 !

L'association des Secouristes MSA en Milieu Rural du PNRCQ composée de tous ses membres vous souhaite une bonne et heureuse année 2008.

Roselyne MASBOU

LES GAIS LURONS

Le souvenir et l'avenir

Même si rien ne peut combler un manque, il n'empêche que c'est lui qui fait perdurer le souvenir dans le cœur et l'esprit de ceux qui survivent. Et que d'aucuns ne prétendent que le souvenir est stérile, car c'est bien lui tout de même qui fait notre avenir, qui fait l'Histoire. C'est ainsi que tous ceux qui sont partis, que nous aimions ou que tout simplement nous connaissions, sont à longtemps encore gravés au moins dans nos esprits si ce n'est dans nos cœurs. Merci d'avoir été, merci de vous être laissés aimer, merci de nous avoir aimé...



Merci à toi Marcelle Cayla membre du club que nous aimions et qui est partie en 2006, merci Jeanne Marion la tant aimée et appréciée présidente des Gais Lurons qui est partie l'été dernier. Notre cœur est vide de vous, mais notre mémoire conservera longtemps encore l'affection, la gaieté, le sérieux et l'amour qui vous habitaient.



Nous sommes encore vivants, et bien sûr que vous nous manquez. Nous témoignerons de vous encore et encore.

Vivants, nous continuons d'animer et de participer aux Gais Lurons qui cette année encore, ont sillonné les routes de la région et celles d'un coin de l'Atlantique, de la Vilaine jusqu'à la Loire.

Tout a commencé le 6 mars, lors de l'assemblée générale du club où nous nous sommes retrouvés nombreux pour, sans sourciller, réélire le bureau dans son ensemble puisque aucune défection n'était alors enregistrée. Après le sérieux du vote, la légèreté était de mise lorsque nous nous sommes embarqués pour La Tuilerie, un restaurant à Saint Projet dans le Lot. L'allégresse de l'ambiance n'a eu de rivale que la gourmandise rassasiée lors du copieux repas.

Le 4 avril suivant, c'est Rocamadour et ses environs qui furent à l'honneur, ou plus exactement, le musée la *Féerie du Rail* qui nous a médusés. Plus de 35 personnes participaient à cette visite où un étonnant spectacle son et lumière miniature les a transporté jusqu'en un pays imaginaire et enchanteur. Un chef d'œuvre de technologie. Le spectacle admiré, un repas fut dégusté à l'*Auberge de la Garenne* face à ce Causse boisé. La joie de vivre était bien sûr de rigueur. La journée s'est poursuivie par la visite de la ferme de Justine : *La Borie D'Ambert*, typique chèvreserie fromagerie caussenarde où tous ont pu découvrir la vie rurale de Rocamadour dans les années 1900. C'est tout près, à ne pas manquer.

Le 22 mai, c'est le Gers qui était à l'ordre du jour. Plus exactement *La Romieux*, où nous avons visité la somptueuse Collégiale et son admirable cloître, cette halte incontournable sur le chemin de Compostelle, classée au Patrimoine de l'Humanité par l'Unesco. Nul doute que les Gais Lurons garderont un souvenir

impérissable de cette visite. Bien entendu, le voyage s'est ponctué d'un repas dans une ferme-auberge typiquement gerçoise. Un régal !

Le 26 juin suivant, le Cantal était au programme. Et si au départ de Livernon le temps n'était pas de la fête, passé le Lioran, la pluie cessa et un peu plus loin encore, un timide soleil faisait son apparition. Une première halte à Saint Flour, cette belle ville haut perchée où il faisait frisquet. Dans un restaurant situé juste sous le viaduc de Garabit, nous avons pu nous sustenter et nous réchauffer. *Le viaduc de Garabit* : plus ancien et moins grandiose certes que celui de Millau, mais une pure merveille d'élégance, de prouesse technique. Un véritable défi à l'imagination et au courage surtout lorsque l'on sait qu'il fut construit de 1881 à 1884. Au retour, une halte à Chaudes Aigues la si bien nommée avec ses fontaines et sa source d'eau qui coule et jaillit à plus de 80° C...

Comme tous les ans, juillet et août sont restés consacrés aux vacances de tous. Et c'est le 9 septembre dès 5 heures du matin, que tout a recommencé pour les Gais Lurons. Cette année, la nostalgie nous a tenu au cœur durant tout le grand voyage que nous avons fait sur le bord de l'Atlantique. Jeanne Marion nous manquait cruellement, mais elle avait si bien préparé notre déplacement et notre séjour, que 40 adhérents ont encore une fois réussi à passer une semaine de rêve à Pornichet et ses environs, cette si belle région de France. Un temps superbe, avec des matinées fraîches mais des après-midi ensoleillés à souhait. Durant toute la semaine, le car a conduit les vacanciers à la découverte de cette région si typique. De golfe (Morbihan) en îles (aux Moines), de petits ports de pêche (La Turballe) en grands port de chantiers navals (Saint-Nazaire), de parc naturel régional (les marais de La Grande Brière) en marais salants (Guérande), de petits villages avec leurs maisons à toits de chaume en grande cité (Nantes)... Un rêve pour tous dans le voyage. Un bémol toutefois, l'ignominieuse barrière de béton que représentent les immeubles aussi grands que laids qui longent la côte du Croisic jusqu'à pratiquement Saint-Nazaire. Une honte ! Rentrés chargés de souvenirs impérissables, la peau bronzée par le soleil et l'air marin, tous ont fini le voyage par un dîner au Café de la Paix à Livernon, où Jean-Paul avait concocté un succulent repas.

Le 9 octobre, un coin du Lot a retenu notre attention pour cette sortie : le *château de Chambert* à Floressas, une belle bâtisse entourée de vignes d'où les propriétaires tirent quelques vins rouges et rosés excellents et côtés. Ce que tous n'ont pas manqué de vérifier pour leur plus grand bonheur, car après une visite de chais très fructueux, la dégustation était au rendez-vous. Le voyage n'aurait pas été à la hauteur si un copieux repas n'avait partagé la journée en deux. Ces agapes se sont déroulées à la *Ferme Lou Montaïcos* une ferme-auberge à Montcabrier dans le Lot, près de Lagrave. Succulent repas, charcuteries maison, oies maison, dessert maison... On en salive encore. Les ventres bien replets, on repartait pour Sarlat, où une promenade digestive nous a permis de découvrir ou revoir les ruelles et les vieilles bâtisses de cette vieille cité si bien conservée. La journée s'est achevée par un arrêt à Bonaguil où nous sont apparues sous le soleil, les majestueuses ruines du château.

Le 6 novembre, c'était le rituel « stofi » que nous avons dégusté cette année à Maleville dans l'Aveyron. Repas succulent, copieux et particulièrement gai, accueil

MUSI CAUSSE...

L'association est toujours bien vivante. Comme chaque année de nombreuses interventions interactions ont eut lieu amenant de nouvelles rencontres professionnelles et humaines alors, toujours tenus par la passion de la musique et du spectacle vivant le dynamisme est toujours là.



Cette année nous avons, organisé et créé plusieurs manifestations / prestations, en partenariats et bénévolats, aussi bien en Sarthe que dans plusieurs départements de Midi-Pyrénées.

Nous participons au développement du tremplin des musiques actuelles du Lot initié par l'ADDA du Lot.

Notre cabaret associatif Le Clan Destin a proposé une vingtaine de soirées à ses adhérents. Les nouvelles adhésions suscitées par ce lieu, nombreuses cette année, sont encourageantes et confirment l'intérêt et l'utilité d'avoir créé un « laboratoire d'expression culturelles et artistiques » en milieu rural.

Comment ça marche ?

Pour fréquenter, investir, organiser au sein du cabaret, tout comme pour être informé il suffit de devenir adhérent de notre association.

Deux tarifs d'adhésion sont proposés : 20 € pour un an ou 3 € pour un mois.

Le festival

Nous avons organisé la 4^{ème} édition du festival Trasporti Marittimi, au cœur du village de Livernon sur le terrain du foirail utilisé pour la fête votive. Peut être en avez-vous entendu parler....

Malgré une fréquentation en dessous de nos espérances le public courageux et curieux présent les deux soirs (environ 400 personnes) en redemandaient et nous remerciaient d'avoir réussi à les faire voyager a travers les émotions et vibrations artistiques présentées.

Nous avons donc décidé de reconduire le festival en 2008. La date prévue est le 23 février 2008.

La formule sera différente car nous avons souhaité le déroulement du festival sur la journée et la soirée (et non sur deux soirs comme l'an passé). Nous vous invitons donc à être présent dans les rues, cafés et commerces de Livernon ce samedi 23 février 2008 dès 14h pour l'ouverture du festival ainsi que sous nos chapiteaux dès 15h ou vous pourrez assister à du théâtre, de la danse, de la musique et pleins d'autre choses.

Autre innovation en parallèle du festival nous organisons des stages d'écoute et d'improvisation musicale. Ces stages s'inscrivent dans le cadre du développement culturel du Parc Naturel Régional et seront itinérants sur le territoire du 19 au 22 février 2008.

Nous vous adressons à toutes et à tous nos meilleurs vœux pour 2007.

Yves BALBIN

tel : 05 65 40 53 94 - Email : campagn-art.musicausse@libertysurf.fr

- La reconstruction de la nef à la fin du XIX^{ème} Siècle pour faire face à l'afflux des fidèles, les 3 autels de pierres et l'ensemble des vitraux témoignent, pour les spécialistes, d'une grande qualité d'harmonie artistique dans leur réalisation.

L'Association, créée en 1996, peut être fière du résultat de son action. Celle-ci s'est achevée pour l'essentiel, 23 mois après sa relance, le 15 janvier 2006, avec le soutien actif et indispensable à son aboutissement de la municipalité de Livernon et de l'architecte des Bâtiments de France.

Beaucoup de temps a été consacré au suivi du dossier et des travaux. Il en faudra encore beaucoup pour en assurer la mise en valeur auprès de différents publics.

Les « promenades – découvertes » du patrimoine livernonais

- La **Clairière d'activités de Coupille** (sous la conduite de **Mélanie NEBOUT**) le **28 avril** dont la réalisation destinée aux artisans locaux s'est étalée de 2001 à 2004 avec la vente des terrains en 2005. Chaque parcelle (au nombre de 15) étant soumise à des contraintes d'aménagement (1/3 constructible, 1/3 parking, 1/3 espace vert obligatoire), lampadaires en nombre limité avec chapeau pour préserver l'observation du ciel dans le « triangle noir » du Quercy.
- Les **Bois raméaux fragmentés, le dolmen du Pouzat, le Menhir de Bélinac le 2 juin**. La visite de l'exploitation du Pouzat sous la conduite de **Jacky DUPETY** a permis de mieux comprendre la technique expérimentée pour diminuer le besoin en eau des cultures sur le causse. Des branches d'arbres sont fragmentées à l'aide d'un broyeur, les débris sont répandus sur le sol sur une couche de 3 cm d'épaisseur ce qui au printemps favorise la reprise de l'activité biologique en les mélangeant alors avec le sol. Le dolmen du Pouzat quant à lui, a été classé monument historique le avril 1980 alors que le menhir de Bélinac l'a été le 8 septembre 1978. Du temps des Celtes, Bélinac était une localité consacrée au dieu du soleil, *Belen*, dont elle tire son nom.
- Le **hameau de Viazac et le jardin médiéval**, sous la conduite de **Marie-Rose TRICAUD**, le **1^{er} juillet**. Le nom même de Viazac indique l'implantation d'une villa gallo-romaine, une maison forte médiévale (un « *repaire* ») lui a succédé, puis un petit manoir au XV^{ème} Siècle qui a été lui-même remplacé au XVII^{ème} Siècle par une maison bourgeoise (portant la date de 1655) achetée par les THINIERES, famille de juristes venue de l'Aveyron. Ils seront juges de la seigneurie d'Assier et donc officiers des ducs d'Uzès. Le vieux village comporte 5 ou 6 maisons autour d'une ruelle dont le tracé en fer à cheval évoque une fortification, probablement démolie pendant la terrible guerre de Cent Ans. Le grand jardin de la propriété de *Viaizac* a conservé son quadrillage d'origine de 8 carrés agrandi à 15 carrés (de 3 toises et demi de côté) en 1821. Ce potager était un lieu utilitaire et un lieu d'agrément contenant plus de légumes et d'herbes fines que de fleurs comme c'est le cas aujourd'hui.

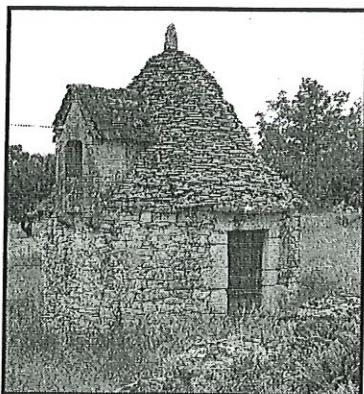

A gauche photo prise au cours de la promenade-découverte de Viazac.

Cette dernière promenade-découverte s'est terminée dans l'ambiance très conviviale d'un repas campagnard regroupant 64 convives dans la salle des fêtes.

MÉTÉO



	2002	2003	2004	2005	2006	2007
JANVIER	14	56	183,5	44	31,5	66
FEVRIER	58	51	18	14	58	129
MARS	18,5	44	86	47,5	179	72
AVRIL	57	47,5	139,5	101	41,5	34
MAI	114	25,5	60,5	89	71	109
JUIN	107,5	49	31,5	70,5	53	96
JUILLET	48	10	26,5	42	78	35,5
AOUT	94,5	57	164,5	40,5	45,5	72
SEPTEMBRE	50,5	77,5	24,5	91	185	35,5
OCTOBRE	96	126	86	37	94,5	23,5
NOVEMBRE	110	102,5	20,5	52	59	20
DECEMBRE	77	128	81,5	69	37	74
	845	774,50	922,50	698,00	933,00	766,5

Relevés pluviométriques effectués par Mr Philippe FRANCOUAL.

REMUE MÉNINGES

	a	b	c	d	e	f	g	h	i	j
1										
2						■				
3								■		
4					■					
5			■						■	
6					■					
7				■			■			
8								■		
9			■						■	
10		■								

- | | |
|---|---|
| <ol style="list-style-type: none"> 1. Aide mutuelle. 2. Crasseux familial - Dans une BD de Jacques Martin. 3. Dont on a séparé les grains - Travaux pratiques écourtés. 4. Rien espagnol - Punir avec rigueur. 5. Il a son jour - Portée ou mise en boîte. 6. Retour de son - Religion. 7. Baie nipponne - En plein rêve - 1^{ère} page. 8. Pays d'Afrique - Fin d'infinif. 9. Règle à dessin - Peu colorés. 10. Ont subi des violences. | <ol style="list-style-type: none"> a. Auteur de cinéma. b. Préparée. c. Graisse - Hommes anglais. d. Parfaite - Dope sportive. e. Talent ou offrande - À quand ce signe entre homme et femme ? f. Plus de saison. g. Coupées court - article. h. Pronom personnel - Non imberbe - Saint raccourci. i. Parisien ou canari de cartoon - il avait son bonnet. j. Te feras entendre (t'). |
|---|---|

Lydie Nouyrît

Solutions du précédent bulletin :

- Horizontalement : 1. EDUCATEURS 2. VALEURS - EL 3. ODE - RASADE 4. LAMPADAIRE 5. AU - II - EP
6. ET - BAT - SS 7. TE - RIEUSE 8. RENONCER 9. RENCONTRER 10. AVEU - SEE
- Verticalement : a. EVOLUE - ARA b. DADA - TT - EV c. ULEMA - ERNE d. CE - PUB - ECU e. AURA - ARNO
f. TRADITIONS g. ESSAI - ENTE h. AI - SUCRE i. REDRESSEE j. SLEEP - ERRE