Janvier 2022

Livernon

Bulletin Municipal n°39

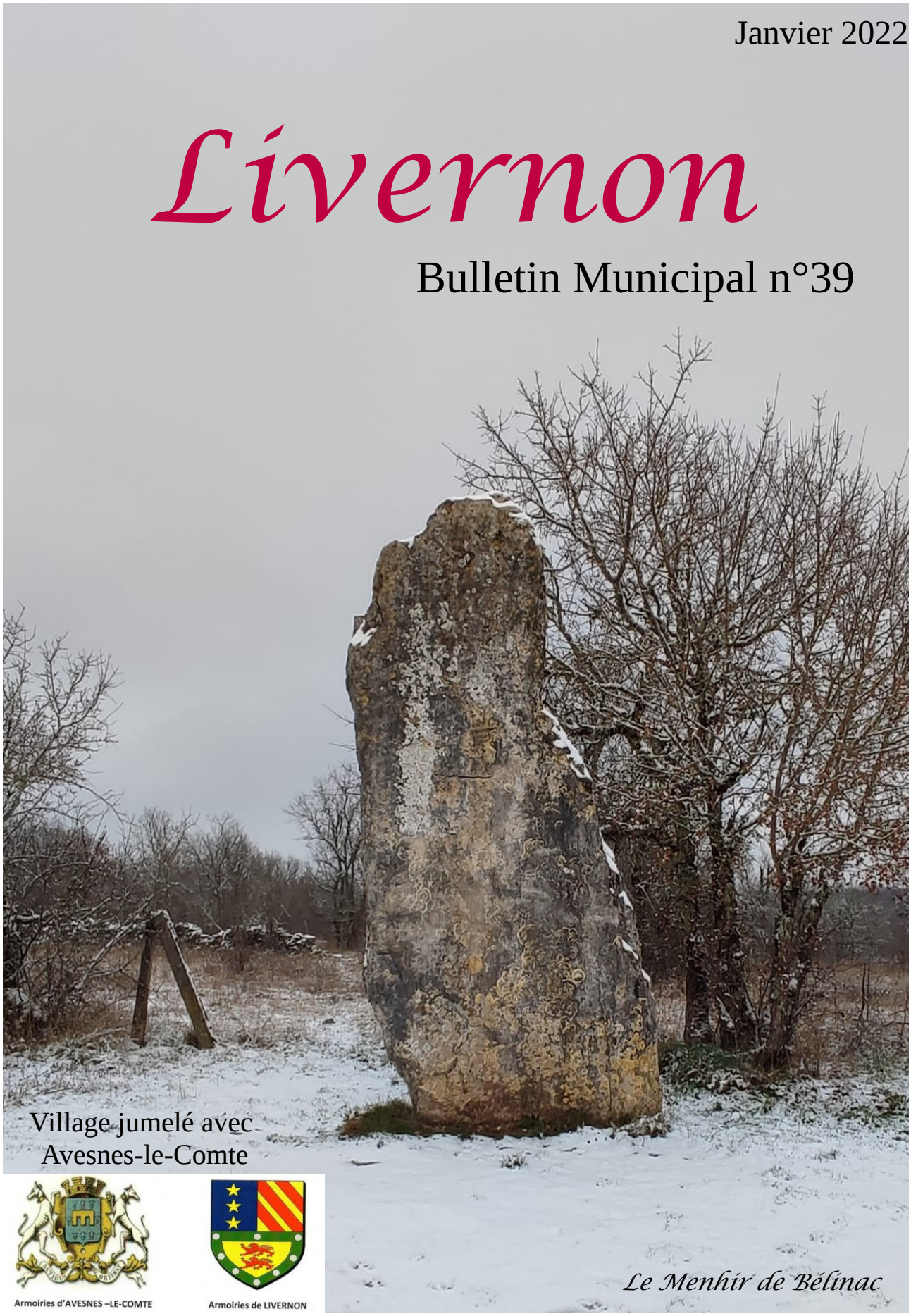

Village jumelé avec
Avesnes-le-Comte

Armoiries d'AVESNES –LE-COMTE

Armoiries de LIVERNON

Le Menhir de Bélinac

www.livernon.fr

SOMMAIRE

Le mot du maire P. 2

Le travail de vos élus P. 4

- Opération cœur de village
- Projet Mairie/APC
- Ecobarri
- Travaux du stade
- La voirie
- Achat Local et jardin Lafon
- Éclairage Public
- Travaux échangeur de Bélinac
- Demande d'Autorisation d'Urbanisme
- Le P.L.U.I.

Le budget 2021 P. 9

Les CR du Conseil Municipal du 2° semestre 2021 P. 10

Les services sur la Commune P. 16

L'activité économique P. 20

Du nouveau dans nos registres P. 23

- État civil
- Permis de construire

Infos diverses P. 25

- ZOOM sur le programme HABITER le Grand-Figeac
- Assainissement Collectif
- Développement Durable
- Noël du Personnel Municipal
- Le goûter des Aînés
- Le Don du Sang
- LOT Aide A Domicile
- Flash Info Sécurité
- Météo
- La Mini-Station Météo installée à Livernon

La vie sur notre commune P. 35

- Le Centre d'Incendie et de Secours de Livernon
- L'Amicale des Sapeurs-Pompiers
- La Gendarmerie
- Échos d'école
- La Bibliothèque
- Poème à Jean-Paul Carayol
- Les Associations

Remue-méninges et jeux pour enfants P. 55 et 56

Le mot du Maire

Mes Chers Administrés,

Deux mille vingt et un s'est terminé, deux mille vingt deux commence avec la même situation sanitaire pour notre pays et pour notre monde dans laquelle nous devons continuer d'exister en essayant de préserver l'essentiel.

Mais avant tout propos je souhaite que nous ayons une pensée pour les personnes qui sont dans la difficulté, dans la souffrance à cause de la maladie ou qui ont perdu un être cher.

Comme en deux mille vingt et vingt et un, en ce début d'année nous devons veiller avant tout à la sécurité sanitaire de toutes les personnes fragiles, de nos enfants à l'école, du personnel scolaire et de nos enseignants et bien sûr de tout le personnel communal.

Je tiens à remercier le personnel administratif qui dans ces périodes difficiles a assuré et assure sans faille les permanences de l'Agence Postale Communale comme les permanences du secrétariat de mairie.

Je tiens également à saluer et à remercier le personnel scolaire qui sous la houlette et en étroite collaboration avec les adjointes aux affaires scolaires ont su s'adapter aux contraintes d'une réglementation compliquée et changeante.

Mais cette protection passe également par le renoncement à beaucoup de manifestations et d'animations pour nos associations dont le but essentiel de leurs actions est de créer du lien entre nous en organisant des rencontres et des échanges.

Souhaitons que cette année 2022 voit l'amorce d'un retour à la normale et que chacune et chacun d'entre nous puissent reprendre sa place, et que d'autres les rejoignent dans les associations respectives, car je le redis encore et toujours, le rôle des associations est essentiel pour le bien vivre à Livernon et l'attractivité de notre commune.

Vous trouverez dans ce bulletin municipal les comptes rendus d'activités de chaque association, mais également les informations sur les projets de la commune comme le réaménagement de la Mairie et de l'Agence Postale Communale, l'aménagement de l'Ecobarri, le remplacement des luminaires énergivores etc. Ces projets sont quasiment bouclés mais ont pris un retard significatif suite aux assauts successifs de la COVID-19.

Pour respecter les consignes préfectorales nous n'organiserons pas cette année encore, la traditionnelle cérémonie des vœux.

Nous avons également été contraint d'annuler le goûter des anciens début décembre. Nous espérons pouvoir organiser une après-midi de rencontre dans le courant du printemps, aussitôt que la situation sanitaire le permettra.

Merci à Laurie Verbiguié et à la commission communication qui s'affairent à la rédaction de ce 39ème bulletin municipal.

A toutes et à tous je renouvelle au nom du conseil municipal et en mon nom personnel les meilleurs vœux pour cette année 2022, vœux de bonheur, de réussite, d'entente, de sérénité, de tolérance et surtout et avant tout, de bonne santé.

Bonne Année,

Jacques COLDEFY

Le travail de vos élus

Travaux d'investissements 2021

- **Opération Cœur de Village**

La première tranche de l'aménagement du cœur de village est à présent terminée.
Des modifications notamment au niveau de l'évacuation du pluvial ont été réalisées au cours de l'année 2021. Des réajustements seront à apporter sur la partie basse du foirail lors de l'aménagement de la place de la passerate.

La municipalité a sollicité la communauté de communes pour engager l'étude de la deuxième tranche du cœur de village.

- **Projet Mairie / Agence Postale Communale (APC)**

Le projet de réhabilitation de la maison Courdès et de la poste a évolué. Il permettra d'aménager des bureaux à destination du secrétariat de mairie, de l'agence postale communale et de salles de réunion.

Ce projet est maintenant bouclé, la consultation des entreprises est terminée, 16 lots de travaux ont été attribués pour un commencement fin février.
Les financements de l'état, du département et de la région sont acquis.
Ce projet structurant pour notre commune correspond aux politiques publiques de sauvegarde et de reconquête de nos centres bourgs et de leur habitat, au moment où les documents d'urbanisme deviennent de plus en plus restrictifs (PLUI) par rapport à la neutralisation des sols.

- **Ecobarri**

Suite à de nombreuses études notamment au sujet de la loi sur l'eau, ce projet va voir le jour en cette année 2022.
Le permis d'aménager a été délivré le 11 octobre 2021.
La consultation des entreprises pour la réalisation du projet a été lancée au début de l'automne dernier. Suite à cette consultation le choix des entreprises se fera fin janvier 2022. Les travaux devraient débuter au mois de mars, pour une livraison à l'automne 2022.
Ce projet structurant pour notre commune proposera à la vente 17 lots aménagés.

- **Travaux du stade**

Après les travaux de mise aux normes les années passées, en partenariat avec l'ASL nous avons continué ce programme, terrassement aux abords, mise en place d'une clôture, aide au club pour l'achat d'équipements (filets, cages de but, sable). Certains travaux de réaménagement des vestiaires (douches, portes d'accès, local arbitre, ventilation) ont été retardés et seront repris en 2022 avec le remplacement des projecteurs d'éclairage du terrain par des luminaires beaucoup moins énergivores et surtout plus efficaces.
Au vu de l'évolution du club avec l'école de Foot, l'équipe féminine et l'équipe séniors nous engageons avec les dirigeants une réflexion et des études pour une remise aux normes du stade afin d'apporter des équipements adaptés à la jeunesse et aux sportifs de notre commune et de notre territoire.
Merci aux dirigeants de l'ASL pour leur engagement au service de notre jeunesse. Nous leur souhaitons la meilleure réussite et les meilleurs exploits pour 2022.

- **Travaux à la Gendarmerie**

Un programme de travaux a été engagé en 2021 comme la réduction des volumes et l'isolation des cages d'escalier des appartements, l'installation de portes SAS à l'entrée de chaque appartement, l'aménagement d'une salle de réunion dans le local GAV, la construction d'un car-port pour abriter un véhicule, la fourniture de peinture pour le relookage des locaux administratifs, la mise aux normes de l'installation électrique.
Ce programme est en partie seulement réalisé, il va être poursuivi en 2022.

- **La voirie**

Avec le Grand Figeac détenteur de la compétence, nous avons procédé en 2021 à la réfection des chemins de La Terre à Bresquejouls, du chemin des Côtes, d'une partie de la rue Malavialle, d'une partie du chemin du Mas de Charles, du chemin du Mas de Touret, de l'impasse Saint Laurent et du parvis de la Salle des Fêtes.
En 2022 nous allons proposer au conseil municipal et aux services techniques un nouveau programme de réfection et d'entretien dans le cadre de la compétence transférée.

- **Achat local et jardin Lafon**

En 2021 la commune a décidé d'acheter l'ancien dépôt Gorses et le jardin jouxtant le parking de la gendarmerie appartenant à Jeanine Lafon, et ce dans la perspective de la 2ème tranche du cœur de village avec l'aménagement d'un nouveau parking et d'un local pour les agents techniques communaux.

- **Éclairage public, remplacement des sources énergivores**

Ce programme lancé depuis plus de deux ans est en cours de réalisation et devrait être terminé au début du printemps.
Dans le courant de cette année, nous proposerons au conseil municipal de lancer la dissimulation des réseaux route de Reyrevignes entre le carrefour de la route du Stade et le carrefour du chemin de la Devèze.
Dans ce cadre là un nouvel éclairage public aux normes sera installé sur ce secteur.

- **Travaux échangeur de Bélinac**

Comme vous avez pu vous en rendre compte, les travaux d'aménagement de l'échangeur de Bélinac ont commencé.
Ces travaux de la compétence du département, une fois réalisés auront à n'en pas douter un effet favorable pour la circulation des poids lourds dans le bourg de Livernon.
C'était le sens de la délibération du conseil municipal du 26 juillet 2018 à la veille des travaux du cœur de village.

- **Demandes d'Autorisation d'Urbanisme**

Dématérialisation de l'instruction des autorisations d'urbanisme.

A compter du **1er janvier 2022**, toutes les communes doivent être en mesure de recevoir sous forme électronique les demandes d'autorisations d'urbanisme.

Dés à présent, vous pouvez déposer votre dossier par voie dématérialisée via le site :
www.e-permis.fr

Vous pouvez déposer en ligne :

1. Une demande de Certificat d'Urbanisme dit, d'information (Cua)
2. Une demande de Certificat d'Urbanisme dit, opérationnel (Cub)
3. Une Déclaration Préalable (DP)
4. Une demande de Permis de Construire (PC)
5. Une demande de Permis d'Aménager (PA)
6. Une demande de Permis de Démolir (PD)
7. Une demande d'Autorisation de Travaux (AT)

- Tout dépôt dématérialisé ne doit pas faire l'objet d'un second dépôt papier.
- Le dépôt d'un dossier sous format papier directement en mairie ou par envoi postal demeure possible pour les particuliers. Cependant, le dépôt dématérialisé devient obligatoire pour les professionnels.

E-Permis : Comment ça marche ?

1. Créer votre compte utilisateur en vous enregistrant sur la plateforme : https://www.e-permis.fr/
2. Suivez les étapes indiquées sur la plateforme afin de créer votre dossier et valider le dépôt de votre demande.

Pour vous aider un tutoriel est accessible à l'adresse suivante :
https://tuto.e-permis.fr/identification.php

3. Une fois votre dépôt terminé, vous recevrez un accusé d'enregistrement électronique automatique (AEE) attestant le démarrage de l'instruction de votre dossier puis sous 10 jours un accusé réception électronique qui vous précisera son numéro d'enregistrement (ARE).

Attention, vérifier vos messages indésirables : Vos accusés peuvent s'y trouver !

Le secrétariat de mairie de Livernon reste à votre écoute pour vous renseigner et vous accompagner.

- **Le P.L.U.I.**

Depuis janvier 2019, les 92 communes du Grand Figeac travaillent sur le dossier du Plan Local d'Urbanisme intercommunal (PLUi) et arrivent à présent à une étape clef.

<u>Où en est le PLUi</u> ?

Le PLUi sera le document de référence pour toutes vos déclarations de travaux et demandes de permis de construire et il couvrira l'ensemble du périmètre intercommunal. Il s'agit d'un document à visée stratégique pour le développement choisi du territoire pour les dix à quinze prochaines années.
Le PLUi arrive à présent à une étape phare. Après un an de diagnostic et un an de travail autour du projet sur la stratégie à développer pour les prochaines années sur le Grand Figeacois, le Projet d'Aménagement et de Développement Durables (PADD) prend forme. Le PADD constitue la clef de voûte de votre PLUi. En effet, il décline les orientations politiques du territoire.

Ces orientations trouveront leurs traductions réglementaires dans le règlement écrit et le plan de zonage (règlement graphique) ainsi que dans les Orientations d'Aménagement et de Programmation (OAP) qui seront produite pour les zones d'aménagement à venir.

<u>Le PADD : une étape clef co-construite</u>

Pour ce faire, les élus municipaux et communautaires accompagnés des représentants des institutions (État Région, Départements..) et des différentes chambres consulaires (Chambre d'agriculture, Chambre du Commerce et de l'Industrie…) ont travaillé activement à la co-construction de ce document stratégique qui aborde l'ensemble des thématiques qui constituent un espace de vie.

Ainsi, à travers 3 sessions d'ateliers déclinés sur chaque secteur du Grand Figeac, il s'agit successivement de recenser les projets communaux et intercommunaux, choisir le scenario de développement et affiner l'imbrication des thématiques les unes avec les autres.
En effet, le PADD aborde l'aménagement du Grand Figeac et cherche donc à harmoniser et répondre aux enjeux de l'habitat, de l'agriculture, des ressources locales, de la mobilité, du paysage, de l'économie, de l'environnement, des communications numériques…

La population a aussi été associée à la construction de ce projet d'aménagement, lors de deux passages de l'estafette du PLUi - la Cittàmachina- qui a permis de récolter la parole d'habitant. En mars 2021, les éléments du diagnostic ont été présentés sur les marchés de plein vent, puis, en mai 2021, ce sont des sessions de travail sur les enjeux qui ont été proposés aux habitants.

Le PADD se doit de fixer également des objectifs de modération de consommation des espaces agricoles, naturels et forestiers. En effet, le projet devra annoncer ses objectifs au regard des dix dernières années passées. Sur le Grand-Figeac, ce sont près de 510 ha qui ont été consommés en 10 ans sur la période 2008/2018.

Tous ces travaux ont permis de faire émerger une base solide de projet autour de la ressource en eau, de la préservation du caractère rural du Grand Figeacois et de la diversité de ses paysages et de son patrimoine naturel ou bâtit.

Le 24 janvier, un débat sur ce projet sera tenu au sein du Conseil Communautaire puis au sein de chacun des 92 conseils municipaux.

Continuer de s'informer et participer au projet de PLUi

Enfin pour une communication la plus large possible et pouvoir échanger avec les habitants du territoire sur ce projet d'aménagement, des réunions publiques seront réalisées sur chacun des secteurs du Grand Figeac au mois de Février.

Pour continuer à vous informer sur la procédure et l'avancement des travaux du PLUi, vous pouvez retrouver, à travers le site internet du Grand Figeac, sa page dédiée : https://www.plui-grandfigeac.fr/actualites

Vous pouvez également émettre un avis, une demande, au sein des registres d'observation qui se trouvent dans vos communes et au siège de l'intercommunalité ou écrire au Président du Grand-Figeac.

BUDGET PRINCIPAL 2021 DE LA COMMUNE DE LIVERNON

Le compte administratif **2020** a fait ressortir un excédent à reporter de **143 860,51** euros.

Pour **2021**, le budget global fonctionnement et investissement s'équilibre à **1 162 151,98** euros.

- En dépenses, **le budget fonctionnement** s'équilibre à **781 872,51 euros**

• Charges à caractère général	147 520,00
• Charges de personnel	261 030,00
• Atténuation de produits	50 203,00
• Autres charges de gestion courante	67 950,00
• Charges financières	13 000,00
• Dotations aux amortissements	33 536,00
• Charges exceptionnelles	13 370,00
• Virement à la section d'investissement	195 263,51
Total :	**781 872,51€**

- En recettes, **le budget fonctionnement** s'équilibre à **781 872,51 euros**

• Produits de services	81 330,00
• Impôts et taxes	223 290,00
• Dotations et participations	228 392,00
• Autres produits de gestion courante	105 000,00
• Résultat reporté ou excédent	143 860,51
Total :	**781 872,51€**

- En recettes, **le budget investissement** s'équilibre à **380 279,47 euros**

• Emprunts	1 000,00
• Dotations fonds et réserves	18 500,00
• Virement de la section de fonctionnement	195 263,51
• Solde d'exécution positif reporté	131 979,96
• Opération d'ordre	33 536,00
Total :	**380 279,47€**

- En dépenses, **le budget investissement** s'équilibre à **380 279,47 euros**

• Dépenses d'équipement (programmes)	198 099,51
• Remboursements des emprunts	50 200,00
• Reste à réaliser	20 000,00
• Solde d'exécution reporté	111 979,96
Total :	**380 279,47€**

Tous ces chiffres et les documents budgétaires sont évidemment consultables en mairie.

Comptes Rendus Succincts
Des Conseils Municipaux du second semestre 2021

Conseil municipal du 15 avril 2021

1 **Vote du Taux d'imposition État 1259**. Il a été décidé de ne pas augmenter la fiscalité de la commune

2 **Vote du Budget de la commune:** le budget s'équilibre en section de fonctionnement à 781 872,51 € et en section d'investissement à 380 279,47 €

3 **Maison Courdès: Vote de l'avenant au marché de maîtrise d'œuvre** concernant le montant prévisionnel de la phase APD, avec des demandes complémentaires du maître d'ouvrage ainsi que des prescriptions de l'ABF pour un montant de 80 769,59€

4 **Maison Courdès Convention clauses insertions sur le marché d'appel d'offre:** adhésion à l'association COORALIE (Coordination des Associations Lotoises de l'Insertion par l'Économie) pour favoriser le retour à l'emploi

5 **Vote pour l'Encaissement d'un chèque** d'une valeur de 100€ pour un total dû de 633,89€ par un locataire sur la commune pour dégradation de biens publics

6 **Vote pour la modification d'un bail au cabinet d'infirmières :** Me Raynal Françoise a pris sa retraite le 1er avril 2021 et est remplacée par Me BESSAT Valérie. Par conséquent modification du bail pour la nouvelle infirmière qui prendra effet le 1er Mai 2021

7 **Vote pour la fixation des différents tarifs de la cantine :** le prix du ticket restera à 3,60€ pour l'année scolaire prochaine (2021/2022) et le tarif adulte déjà existant restera à 6,60€. En revanche, à la rentrée il sera mis en place un nouveau tarif à 4,50€ pour les enfants qui ne seront pas inscrits dans les délais d'inscriptions définis

8 **Informations diverses :**

- Proposition de modification de l'assurance multirisque
- Organisation des Élections Départementales et Régionales pour respecter le règlement sanitaire lié à la COVID-19
- Réunion avec les Restos du Cœur le mardi 20 avril 2021 à 14h00

Conseil municipal du 18 mai 2021

1 Présentation et explication des tarifs et du règlement en cours concernant le cimetière. Programmation d'une réunion avec la commission chargée du cimetière afin de réactualiser le règlement existant et de modifier les tarifs. **Vote pour le report de la fixation des tarifs au prochain CM**

2 **Vote pour une décision modificative (budget municipal):** paiement d'une facture correspondant à des travaux de voirie

3 **Maison Courdès:** présentation de l'avancée du projet. Le dossier de Consultation d'Entreprise (DCE) devrait être lancé à partir de début juin. Ouverture des plis programmée pour début juillet. Point sur les financements du projet

4 **Ecobarri - Loi sur l'eau:** présentation de l'avancée du projet. Le traitement de l'infiltration des eaux pluviales devra être individualisé sur chaque parcelle

5 **Vote pour autoriser les administrés à payer la cantine scolaire en ligne via le paiement PAYFIP**

6 **Vote de la Motion pour l'acquisition d'un IRM au Centre Hospitalier de Figeac**

7 **Informations diverses:**

- Compte rendu de la visite du terrain de Foot; étaient présents les membres du bureau du club de l'ASL, la mairie ainsi que la ligue. Validation de la conformité du terrain, signalement sur le vestiaire de l'arbitre qui est trop petit (-de 4 m²). Discussion autour de l'achat éventuel d'un bloc sanitaire en préfabriqué
- Les membres de la Bibliothèque ont fait part de leur besoin de bénévoles pour que l'activité puisse continuer
- Discussion autour de l'organisation du bureau de vote pour les 20 et 27 juin 2021 + installation des panneaux d'affichages
- Point commission Communication: préparation du prochain flash info à prévoir + évocation d'une éventuelle inscription de la Commune à l'application «intra-muros» moyennant 20€/mois
- Réception et encaissement d'un chèque de 100 euros provenant d'un administré suite à des dégradations de biens publics

Conseil municipal du 08/06/2021

1 **Vote pour l'adoption du nouveau règlement du cimetière et fixation des tarifs**

2 **Cœur de Village - Vote pour la candidature pour la réalisation de la 2ème tranche:** elle concernera la rue transversale du croisement de l'ancien garage Renault à l'ancienne gendarmerie au niveau de l'écluse. Cette tranche est primordiale pour sécuriser les piétons, le nouveau pôle administratif, les entrées de l'école, l'accès à la salle des fêtes et réglementer la vitesse

3 **Maison Courdès - Validation du montant définitif du projet** pour le relogement de la mairie et de l'agence postale qui s'élève à 549 041,92€ HT

4 **Maison Courdès- Vote pour la Définition des critères de Consultation des Entreprises (DCE):** 60% pour la technique et 40% pour le prix

5 **Financement des travaux de la Maison Courdès : vote pour le choix des financeurs**

Après analyse des 2 devis (Banque Postale et Crédit Agricole), la Banque Postale est choisie pour la réalisation du prêt relais au taux de 0,49%

6 **Organisation des Élections -** Une répartition provisoire est mise en place

7 **Informations diverses:**

- Projet micro-crèche: postuler pour une crèche financée par le Grand-Figeac sur la commune de Livernon sur un terrain de la zone industrielle à côté de l'office notarial et de la déchetterie
- Problème de conteneur Poubelle sur le hameau de Viazac (50 habitants): la relance sera faite auprès du SMIRTOM

- Vigilance sur l'équilibre alimentaire des repas cantine: à voir à la rentrée
- Question sur la réserve d'eau: elle est en cours d'installation par la STAP
- Modifications à faire de nouveau sur les règlements de la cantine et de la garderie: la commission école se réunira prochainement pour l'élaboration et/ou la modification de ces règlements, afin de prévenir assez tôt les parents pour une mise en place à la rentrée 2021-2022

Conseil municipal du 28/06/2021

1 **Vote du règlement du cimetière**

2 **Vote du règlement intérieur de la garderie** comprenant les tarifs et modalités de paiement

3 **Vote du règlement de la cantine scolaire**

4 **Vote pour la création, suppression et validation de postes aux écoles**

5 **Vote pour l'encaissement d'un chèque** de 19 € correspondant au remboursement d'un livre à la bibliothèque

6 **Vote pour la vente d'un pavillon Lot-Habitat** de la résidence le Colombier

Vote pour la fixation du prix du terrain correspondant au pavillon

7 **Vote pour l'admission en non valeur sur le budget commune** (facture de garderie de 3,40€) **et le budget assainissement** (somme de 456,80€)

8 **Maison Courdès: Vote pour la validation des caractéristiques de l'offre du prêt relais**

9 **Informations diverses:**

- Examen d'une DIA sur la vente d'un terrain de 2 180 m² situé au Mas de Charles**:** Le conseil ne préempte pas
- Problème soulevé par un administré concernant l'abri bus du foirail (gêne, mal placé)
- Problème de connexion internet sur le hameau de Viazac: se rapprocher de LOT numérique. Pour information le conseil départemental prévoit la couverture par la fibre pour 2022
- Discussion autour de la réclamation de M.GUINOT pour le ruissellement d'eau de pluie dans sa grange suite aux travaux Cœur de Village. Des travaux de rectification seront réalisés prochainement
- Micro-crèche: en attente de confirmation du projet par le Grand-Figeac
- Prochaines manifestations à venir:
  - Fête de l'école le 2 juillet à 17h00 dans le parc de la salle des fêtes.
  - Concours de pétanque le 10 juillet et concert le soir organisé par le comité des fêtes et la Boule Livernonaise
  - Vide grenier le 11 juillet organisé par le comité des fêtes et la Boule Livernonaise
  - Repas du Marché Paysan le 14 juillet

Conseil municipal du 21/07/2021

1 **Vote pour une décision modificative (budget communal):** correspondant à un trop perçu versé par la Sécurité Sociale pour des IJ d'un agent (montant de 64 €)

2 **Vote pour le remplacement des sources énergivores – FDEL:** lecture de plusieurs plans sur le remplacement des sources énergivores: rajout de 2 luminaires: au croisement de l'ancien garage Renault

3 **Vote pour le dépôt du dossier de candidature au PNR pour le village au ciel étoilé**

4 **Voirie 2021: Vote pour le rajout au reliquat du Grand Figeac de 3 zones:** devant l'entrée de la maison des aînés, devant l'entrée et la cuisine de la salle des fêtes

5 **Avis sur le DCE (Dossier de Consultation des Entreprises) de l'Ecobarri -** Discussions et décisions reportées. Proposition d'une commission Ecobarri le 29/07/2021 à 20h30

6 **Informations diverses:**

- Lecture du courrier de l'avocate informant les conclusions du rapporteur public:
  - Article 1er: la requête de l'association «Livernon Autrement» est rejetée
  - Article 2: l'association «Livernon Autrement» versera respectivement à la commune de Livernon et à la SCI TEALIS la somme de 750 (sept cent cinquante) euros au titre de l'article L-761-1 du code de justice administrative
- Programmation de Travaux à l'école la 1ere semaine d'Août: réalisation de travaux de plomberie dans les toilettes de la maternelle. Réfection des peintures et plafonds dans le bureau de la directrice et dans le couloir de la maternelle
- Demande d'une mise en place d'un bar dans le jardin de la salle des fêtes par l'association «La Boule Livernonaise»: réflexion en cours afin qu'il puisse servir à toutes les associations
- M. le Maire a assisté au comité technique du SYDED pour l'optimisation des réseaux chaleur. Proposition d'une étude d'extension pour les logements «Lacoste» et du «Colombier» ainsi que des maisons qui le souhaiteraient

Conseil municipal du 26/08/2021

1 **Vote pour l'adoption du Rapport sur le Prix et la Qualité du Service public d'assainissement collectif 2020 (RPQS)**

2 **Vote pour la signature de la convention de partenariat dans le cadre de la mise en œuvre des clauses sociales sur les marchés de travaux de l'opération de la Maison Courdès.** La proposition de convention entre COORALIE (Coordination des Associations Lotoises de l'Insertion par l'Economique) et la commune de Livernon dans le cadre des travaux de la Maison Courdès pour un montant de 510 € est adopté à l'unanimité

3 **Point sur la Rentrée Scolaire 2021-2022:** petits travaux (peinture, plomberie) et achats petits matériels

4 **Informations diverses:**

- Modification des tournées des Bus Scolaires et des prestataires: Cars Delbos pour la tournée de Bélinac et Quercy Corrèze pour Viazac

- Mise en place du Logiciel Cantine
- Achat d'un téléphone portable pour le contrôle du Pass Sanitaire à la bibliothèque
- Point Maison Courdès: Consultation des entreprises en cours
- Courrier à la préfecture sur la vente d'un logement HLM
- Réflexion sur l'installation de bancs publics
- Courrier pour l'installation d'ombrières Photovoltaïques
- Problème de l'écoulement des eaux pluviales à l'ancienne Gendarmerie

Conseil municipal du 05/10/2021

1 **Vote pour l'ouverture de crédit pour le paiement d'une facture:** programme cimetière montant de 1200€

2 **Vote pour l'encaissement d'un chèque** d'un montant de 688,49€ suite à une facture payée 2 fois

3 **Plan Communal de Sauvegarde (PCS) - Vote pour la Création d'une commission**

4 **Signalisation d'Information Locale (SIL):** Point sur l'avancement du dossier, Création d'une commission. Prochainement se tiendra une réunion publique d'information

5 **Lignes Directrices de Gestion (LDG)** - Vote pour la création d'une commission

6 **Informations diverses:**

- Proposition d'un devis pour un montant de 1000€ HT pour réparer un caveau qui s'affaisse dans l'allée centrale du cimetière ainsi que le muret à l'entrée
- Droit de préemption: renoncement aux 3 DIA présentées
- Demande de cartes pour les conseillers adjoints
- Lecture du courrier reçu de l'ASL: demande de subvention auprès de la mairie pour l'achat de Buts Mobiles, ainsi que pour l'éclairage du stade. Prochainement une rencontre avec les responsables de l'ASL est proposée
- Réunion d'Information le 13/10/2021 à 19h00 à Assier au Centre Social et Culturel
- Discussion sur l'accueil des enfants à l'école: après les vacances de la Toussaint l'entrée et l'accueil des enfants se fera côté foirail
- Point sur le contrat de maintenance du défibrillateur: contrat de 3 ans avec la 1ere année gratuite
- Proposition d'achat de bancs publics: 2 Devis proposés: l'un par L.FABRE pour 560€ le banc en fer et l'autre par Quercy Fer pour 550€. Après discussion prévoir: 2 bancs pour le foirail, 2 bancs pour l'espace vert devant le cimetière et 2 bancs sous la halle
- Présentation, analyse et validation de marché pour la Maison Courdès prévue le 12 octobre à 9h30
- Information sur le Projet Régional «Chez vous comme chez nous» pour les personnes de + de 60 ans autonomes qui se déroule à l'EHPAD d'Assier

Conseil municipal du 04/11/2021

1 **Demande d'adhésion au syndicat mixte du Limargue et Ségala pour la compétence optionnelle assainissement collectif:** discussion sur la demande et proposition de réaliser une réunion avec un représentant du syndicat afin de récolter plus de renseignements

2 **Règlement de la cantine:** aucune modification ne sera effectuée. Il en sera rediscuté lors du bilan en fin d'année scolaire

3 **Vote pour le renouvellement de la convention d'adhésion au service public de l'emploi temporaire du CDG 46**

4 **Discussion autour de l'organisation du goûter des aînés:** il aura lieu le dimanche 12 décembre 2021 à partir de 14h30 pour les personnes de 70 ans et plus

5 **Ecobarri: Vote pour la validation des devis** concernant l'étude de sol, le bornage et la division du terrain en vue de créer 17 lots

6 **Informations diverses:**

- Réception d'une demande d'acquisition d'une concession au cimetière
- Discussion sur la rédaction du prochain Bulletin Municipal
- Discussion pour moderniser les moyens de communication de la commune
- Pot de fin d'année avec les employés de la commune le 17 décembre à 18h30

Les Services sur la Commune

Secrétariat de Mairie: 05 65 40 57 33

Horaires d'ouverture au public: **lundi, mardi, jeudi, vendredi et samedi matin: de 9h à 12h**
mairielivernon@wanadoo.fr

L'Agence Postale Communale: 05 65 40 57 33

L' Agence Postale Communale est installée dans les locaux de la mairie depuis le 1er février 2021.
Horaires d'ouverture: lundi, mardi, jeudi, vendredi et samedi matin de 9h à 12h
Levée du courrier à 14h en semaine - 11h30 le samedi

Bibliothèque Municipale

Le lundi de 10h à 12h – Le jeudi de 14h à 17h

Maison des Solidarités départementales : 05 65 38 10 68 (à Livernon) / 05 65 53 48 00

Assistante sociale: Mme Christelle ASFAUX
Reçoit sur RDV le mercredi à Livernon de 9h à 12h.

Lot Aide à domicile: Appel gratuit 08 05 69 69 46 et 05 82 89 00 10
(Mme Duvilliers ou Mme Magot)
Maintien à domicile – Portage des repas – Services ménagers – Garde d'enfants (+ 3 ans)

Permanences assurées les trois premiers jeudis du mois de 13h à 16h

Conciliateur de Justice: 06 77 90 70 86 - Mme Catherine BONNAN-GARÇON

Permanence assurée dans les locaux de la mairie le jeudi de **14h à 17h** sur RDV:
dates pour le 1er semestre : 27 Janvier - 24 février - 31 mars - 28 avril - 30 juin

Déchetterie: 05 65 34 37 78

Ouverture: lundi et mardi de 14h à 18h – Mercredi et vendredi de 9h à 12h
Samedi de 14h à 17h – Fermée le jeudi

Médecin : 05 65 33 49 12 – RDV par internet: monrdv.com

Docteur Olivier BOUIN

Infirmières à Domicile : 05 65 40 48 48

Isabelle OULIE – Valérie CADELIAN – Valérie BESSAT

Assistantes Maternelles

LABANHIE Sylvie – 1420 route de Reyrevignes	05 65 11 20 77 – 06 89 29 24 47
PEYRE Géraldine –519 chemin du Mas de Muscat	05 65 40 53 25
GRAIGNE Laetitia – 281 rue Juskiewenski	06 85 54 84 28
LIACHENKO Tatiana – 527 route du Lac de Lacam	06 81 48 06 85

Transport à la Demande pour Figeac: 05 65 11 47 61

Nouveau: possibilité de réservation en ligne

Le transport à la demande (TAD), qui fonctionne depuis 15 années sur le Grand-Figeac, procède à une nouvelle étape de la refonte du service.

Après l'extension des lignes à toutes les Communes du territoire, l'uniformisation des tarifs (2 € le trajet, 4 € l'aller-retour), **l'organisation du service en 6 secteurs territoriaux** pour desservir Figeac et les pôles de proximité de ces secteurs, place au **numéro unique pour réserver** :

Réservation numéro unique

appelez le :
05 65 10 02 21

ou directement en ligne (*) :
reservation.tadgrandfigeac.fr

(*) **À partir de la mi-mai**

Au 1er janvier 2021 la dernière étape sera mise en œuvre: **le service s'organisera en 6 secteurs territoriaux pour desservir Figeac et les pôles de proximité de ces secteurs**. Ainsi, pour toutes les Communes du Grand-Figeac, il s'agit de:

▷ Proposer un trajet vers les pôles de proximité permettant l'accès aux services publics, maisons médicales, marchés de ces pôles

▷ Proposer un accès pour tous à Figeac en dehors des horaires déjà établis (marché et mercredi) à tous les services de la Ville

▷ Maintenir le principe de la prise en charge à domicile

▷ Mettre en place un règlement d'utilisation du service pour engager l'usager (règles de réservation, de prise en charge, définition des horaires et de la souplesse des plages horaires…)

▷ Mettre en place un numéro unique de réservation pour tous secteurs confondus

Le principe reste le même, pour chaque secteur des demi-journées sont définies. **Le conducteur vient vous chercher à votre domicile pour vous emmener au bourg le plus proche ou à Figeac, à des arrêts précis et déterminés**. Que ce soit pour un rendez-vous médical, vos loisirs, vos achats, vos courses, vos démarches administratives…**la réservation se fait la veille au plus tard à 17h00** par téléphone au numéro unique **05 65 10 02 21** et, d'ici le printemps, il sera possible de réserver en ligne. Le retour à votre domicile est possible dans la même demi-journée.

Plages horaires pour le secteur OUEST/ Heures d'arrivée et de départ de la destination

LUNDI	**AM**	**Assier ou Lacapelle-Marival** 9h00 - 11h00
	PM	
MARDI	**AM**	
	PM	**Figeac** 14h00 - 16h00
MERCREDI	**AM**	**Livernon** 9h30 - 11h30
	PM	
JEUDI	**AM**	**Gramat** 10h00 - 12h00
	PM	
VENDREDI	**AM**	**Figeac** 9h30 - 11h30
	PM	**Assier - Livernon** 14h00 - 16h00
SAMEDI	**AM**	**Figeac** 10h00 - 12h00
	PM	

Points d'arrêts des destinations desservies

Figeac	Gare SNCF	Tribunal	Jardin de l'hôpital	Foirail
Assier	Gare SNCF	Maison de la santé		
Lacapelle-Marival	Place de l'église			
Livernon	Cabinet médical	centre bourg		
Gramat	Place de la République			

Le BUS Lio

La région a mis en place une ligne de bus LIVERNON – FIGEAC **accessible pour tous**. Il circule du lundi au vendredi et effectue **4 allers-retours** dans la journée. Chaque trajet coûte 2 euros, mais il existe des cartes de 10 voyages, des abonnements mensuels et annuels.

Pour en savoir plus rendez-vous sur le site : mestrajets.lio.laregion.fr

Où acheter son titre de transport ?

- A bord du véhicule
- Sur l'application liO
- Par SMS en envoyant votre numéro de ligne au 93 777

Gamme tarifaire

Ticket unitaire	2€
10 Voyages : 15 €	15€
Abonnement mensuel (moins de 26 ans)	20€
Abonnement mensuel	40€
Abonnement annuel (moins de 26 ans)	195€
Abonnement annuel	390€

Contact

Maison de Ma Région
Service régional des Mobilités du Lot
107 quai Cavaignac
46000 Cahors

0 805 360 660 Service & appel gratuits

Ne pas jeter sur la voie publique

www.lio.laregion.fr

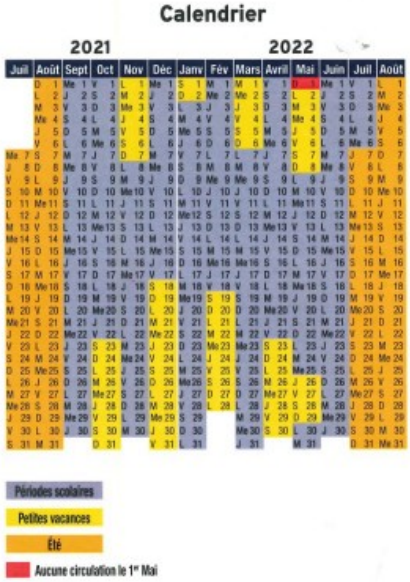

Calendrier

2021 2022

Périodes scolaires
Petites vacances
Été
Aucune circulation le 1er Mai

FIGEAC > ASSIER

JOURS DE LA SEMAINE		LàV	LàV	Me	LàV	LMaJV	LàV
PERIODES SCOLAIRES		●	●	●	●	●	●
PETITES VACANCES		●	●		●		●
ÉTÉ		●	●		●		●
FIGEAC	Gare routière	07:35	12:25	13:05	17:20	17:22	18:28
	Ratier	07:41	12:31	13:11	17:26	17:28	18:34
	Ceint d'Eau	07:43	12:33	13:13	17:28	17:30	18:36
CAMBOULIT	Le Drauzou	07:45	12:35	13:15	17:30	17:32	18:38
	Embt D2802XD21	07:48	12:38	13:18	17:33	17:35	18:41
CAMBES	Bourg	07:50	12:40	13:20	17:35	17:37	18:43
	Quercy Pôle	07:51	12:41	13:21	17:36	17:38	18:44
LIVERNON	Bourg	08:01	12:51	13:31	17:46	17:48	18:54
ASSIER	Bourg	08:06	12:56	13:36	17:51	17:53	18:59

ASSIER > FIGEAC

JOURS DE LA SEMAINE		LàV	LàV	LàV	LàV
PERIODES SCOLAIRES		●	●	●	●
PETITES VACANCES		●	●	●	●
ÉTÉ		●	●	●	●
ASSIER	Bourg	07:00	08:10	13:05	17:55
LIVERNON	Bourg	07:05	08:15	13:10	18:00
CAMBES	Quercy Pôle	07:15	08:25	13:20	18:10
	Bourg	07:16	08:26	13:21	18:11
CAMBOULIT	Embt D2802XD21	07:18	08:28	13:23	18:13
	Le Drauzou	07:21	08:31	13:26	18:16
FIGEAC	Ceint d'Eau	07:23	08:33	13:28	18:18
	Ratier	07:25	08:35	13:30	18:20
	Gare routière	07:31	08:41	13:36	18:26

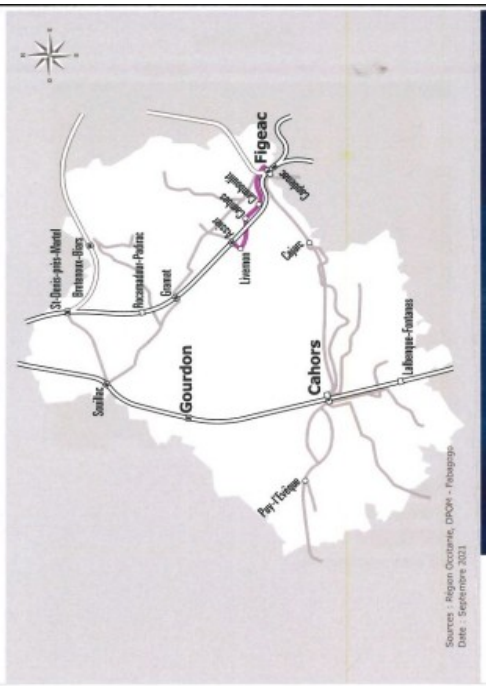

Prospectus disponibles en mairie et sur notre site internet.

L'activité Économique et Culturelle

Alimentation – Supérette	PROXI	Route de Grèzes	05 65 11 98 65
Agriculture	Gamm Vert /Capel saisons / Caudeval	ZA de Coupille	05 65 11 98 20
Acier et Profilage	Bouillet Acier & Profilage	ZA de Coupille	05 65 10 61 15
Ambulance SSS	Bouyssou Thierry	Livernon	05 65 50 08 00
Apiculture	Rucher du Causse de Laborde - Guyon Virginie	Laborde	07 86 50 78 80
Audio production édition	Tournebize Jacques	Bélinac	05 65 40 50 66
Boulangerie	Larroquette Jean-Luc	Le bourg	05 65 40 55 40
Coiffure Abracadabra	Francoual Séverine	Le bourg	05 65 11 61 08
Coiffure à domicile	Mejecaze Emilie	Viazac	05 65 38 01 88
Construction bois	Bigache Philippe	ZA de Coupille	05 65 34 55 46
Dépôt vente vêtements	Au petit marché chez SEVE	Le bourg	06 42 15 43 86
E.Boutique sur Ebay	MADNESSPRICES Disson Laurent	Allée du foirail	07 81 24 62 69
Electricité	Bessac Fabrice	Cabanes	06 02 24 22 58
Electricité	Belin Jérôme	Les Aillos	05 65 40 43 34 06 18 44 28 42
Électricité Générale Petits Travaux intérieur/extérieur	Causse Elec Services Touge Frédéric	Mas de Charles	06 07 88 11 80
Electricité Réseau Câblages	ENGIE INEO - Taurand Eric	ZA de Coupille	06 88 82 33 37
Elevage, conserves canards	Gaec Caussanel	Viazac	05 65 40 41 96
Elevage caprins	La Terre Himpens Sabine, GAEC.	La Terre	05 65 40 54 83
Elevage agneaux, vente directe	Ferme de Latapoune	Latapoune	06 33 57 08 54
Garage Renault - Location de véhicules	Carrayrou Didier	ZA Coupille	05 65 40 55 10

Groupement élevage ovin	GEOC	Place de la halle	05 65 40 52 28
Maçonnerie, carrelage, paveur	Gauthier Frédéric	Fond de la Devèze	06 71 98 64 20
Maçonnerie, Chapiste	Quercy Chape Fluide Thomas Jean-Claude	Les Côtes	06 82 70 63 34
Maçonnerie, peinture, carrelage	Logis du Quercy	Le Boyme	05 65 40 42 64 06 76 84 12 59
Maçonnerie	Alvarez Florian	Le Débat	06 19 36 15 14
Maçonnerie	Réveillac Vincent	Bélinac	06 18 98 50 70
Matériaux de construction et bricolage	SODIAC Tout faire Matériaux	ZA de Coupille	05 65 40 56 22
Matériel de plongée	LOT FILLING STATION Vernoux Grégory	ZA de Coupille	07 67 22 78 56
Menuiserie d'intérieur - Cuisiniste	MMS46 - Tony CARROZA	744 Chemin Mas de Janduret	06 31 69 58 85
Menuiserie, charpente, couverture, bois et pose	Grimal Grégoire	Mas de Girbay	06 85 62 74 27
Menuiserie, charpente, couvreur	Guyon Didier	Laborde	05 65 40 51 43
Motoculture de plaisance	Lecou Ludovic	ZA de Coupille	06 31 06 91 42
Musique (atelier guitare – enregistrement sonore…)	Mareuil Guy guymareuil46@gmail.com	Mas de Charles	07 80 47 06 08
Nettoyage	Rey Didier	Viazac	05 65 40 46 36
Notaire	SCP Herbet	ZA de Coupille	09 86 76 82 57
Peinture en bâtiment, papiers peints	Carrayrou Laurent	ZA de Coupille	06 70 46 79 45
Peinture, papiers peints, revêtements sols et murs	EURL GBL Bach Louis	Mas de Charles	05 65 40 47 99 06 75 84 05 92
Peinture ext. et int. Carrelage (Multiservices)	Guinot Philippe	Livernon	06 78 26 48 33
Pension pour chiens & chats	Chenil du Causse Guyon Didier	Laborde	05 65 40 51 43 06 70 35 04 83
Pépinière Plantes grasses	Les Murets du Causse	Mas de Beaumetou	06 32 45 29 69
Piscines bois hors sol, semi enterrées …	Lot Piscine Wood Line Delachapelle Vincent	Mas de Tourel	05 65 38 68 15 06 31 14 82 48

Plâtrerie, menuiserie	Moranne Stéphane	Combe de Tourniac	05 65 50 08 94 06 31 32 39 87
Portage de repas	Chandelier Patrick/Auberge du Causse	Le bourg	05 65 40 55 24
Restaurant	Auberge du Causse	Le bourg	05 65 40 55 24
Restaurant de la paix	Chez Antoine et Cathy	Le bourg	05 65 40 55 05
Store	Store-Sud	ZA de Coupille	06 85 41 22 14
Toilettage animaux	Epil k'Ouaf Guyon Virginie	Laborde	06 86 50 78 80
Traiteur	Bessières Jean-Paul	ZA de Coupille	05 5 39 72 20
Travaux agricoles	Gandouly André	Le bourg	05 65 40 50 98
Travaux Publics	STAP	Les Grézals	05 65 40 42 48
Vélo	Monvelo.com	ZA de Coupille	05 65 11 40 45

Gîtes - Chambres d'Hôtes - Camping

Gîtes:

- Mme FRANCOUAL Evelyne – 237, route de St Rémy – 06 03 93 39 60
- Mme MARECHAL Carole – 349 chemin de la Devèze – 05 65 11 00 09 & 06 83 68 29 74
  Site internet www.camping-ladeveze.com
- M. MARCILLAC – Cabanes – 05 65 38 90 66
- M. et Mme DELACHAPELLE – 471 chemin des cazelles – 05 65 38 68 15

Chambres d'hôtes:

- Mme FRANCOUAL Evelyne – 237, route de St Rémy – 06 03 93 39 60

Chambres chez l'habitant:

- M. Daniel BODI – 137, route du stade – «el niño perdido» - 05 65 40 50 55

Résidence pour Personnes âgées:

- La Maison des Aînés - M. Mme Guichard - 05 65 34 04 29
http://www.maisondesaines46.com/ – 174, rte du Mas de Cardayre

Camping:

Camping « La Devèze » - Laura Gauthier – 410 chemin de la Devèze - 06 48 73 93 07 - 05 65 11 00 09 Site internet www.camping-ladeveze.com – Mail : contact@camping-ladeveze.com

Du nouveau dans nos registres

Nos vœux de bonheur les accompagnent

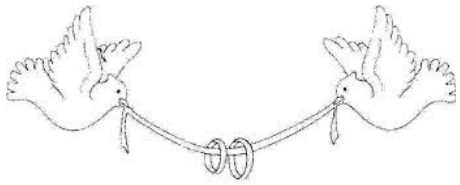

Mariage

- *MENAND Simon et VERNOUX Marie-Emilie le 17/07/2021*

Bienvenue

- *Louis ATGIÉ le 14 juillet*
- *Héloïse ADAM le 13 septembre*
- *Ivana GRAIGNE le 06 octobre*

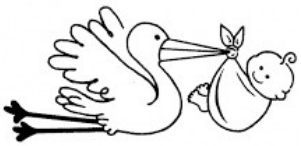

Regrets - Nos sincères condoléances aux familles

- ROCHE Laurent – le 22 janvier
- CARAYOL Jean-Paul – le 24 mars
- DELFOUR René – le 31 mars
- SIAVY Philippe – le 21 mai
- HEREIL Albert – le 1er juillet
- BODI Marinette – le 3 août
- PRUNET Michel – le 22 août
- AGELOU Christiane – le 3 septembre
- PÉGOURIÉ veuve PRADAYROL Anna Hélène – le 5 octobre

Permis de construire délivrés en 2021

- *Rémy PADIRAC – La Salmonie – Construction d'un hangar agricole avec toiture photovoltaïque*

- *COLDEFY Jacques – Commune de Livernon – Rénovation de la Poste et de la Maison Courdès pour accueillir les bureaux de la Mairie et de la Poste*

- *NIVET Christophe – Escassie – Aménagement de la dépendance attenante à la maison*

- *BOUYSSOU Elisabeth – Bresquejouls – Construction d'un abri véhicules et outillage de jardin*

- *GUICHARD Alain – Mas de Bertrandy – Construction d'une maison d'habitation ossature bois*

- *SCI SMBM représenté par Maurane Stéphane– Mas de Citarel – Construction d'un bâtiment*

- *BERTRAND Huguette – Les Côtes – Construction d'un garage*

- *COLDEFY Jacques – Commune de Livernon – Mas de Charles – Permis d'aménager pour la création d'un Ecobarri de 17 lots*

*Le **permis de construire** est une autorisation régie par la loi, d'où découle le PLU opposable, cette dernière est délivrée par la commune après instruction par les service du Grand Figeac. Il concerne les constructions nouvelles, même sans fondation, de plus de **20 m²** de surface de plancher ou d'emprise au sol. Pour les bâtiments existants, des travaux d'extension ainsi que le changement de destination peuvent également être soumis à permis. Les travaux qui ne relèvent pas du permis de construire sont en principe soumis à **déclaration préalable de travaux** à partir d'une surface de **5m²** d'emprise au sol.*

Informations diverses

Zoom sur le Programme HABITER le GRAND-FIGEAC

VOUS POUVEZ BENEFICIER DU PROGRAMME D'INTERET GENERAL (PIG) MIS EN PLACE PAR LA COMMUNAUTE DE COMMUNES DU GRAND-FIGEAC

Vous souhaitez améliorer votre habitat, le rendre plus confortable, moins énergivore, plus accessible…. Depuis plusieurs années la Communauté de Communes du Grand-Figeac est engagée dans un **Programme d'Intérêt Général** (PIG) qui permet aux propriétaires bailleurs de réhabiliter des logements pour les louer à titre de résidence principale pour le locataire, et aux propriétaires occupants qui ont des revenus modestes d'obtenir des aides financières conséquentes.
Comme toutes les Communes du Grand-Figeac, votre Commune fait partie du périmètre de ce PIG, vous pouvez sous certaines conditions, bénéficier d'aides cumulées de l'ANAH (Agence Nationale pour l'Amélioration de l'Habitat), du Conseil Départemental du Lot, de la Région Occitanie, de la Communauté de Communes du Grand Figeac, des caisses de retraite…
Quels sont les travaux éligibles:

- **Les travaux de rénovation énergétique**: isolation des combles, du plancher, des murs, réfection d'un système de chauffage onéreux et/ou non efficace, remplacement de fenêtres, installation d'une VMC, … autant de travaux qui feront baisser votre consommation énergétique.
- **Les travaux d'adaptation de votre logement**, à la vieillesse ou au handicap, et qui vous permettront de vivre plus autonome et plus longtemps dans votre logement: remplacement de la baignoire par une douche, installation d'un monte-escalier, WC rehaussés, barre d'appui, …
- **Les travaux de réhabilitation d'un logement dégradé/indigne** qui rendront votre logement plus sain et sécurisé: travaux d'électricité, couverture, cloisonnement, plomberie, économie d'énergie, d'assainissement, …

Comme déjà plusieurs centaines d'habitants du Grand Figeac, n'hésitez pas à prendre contact avec SOLIHA, l'opérateur de la Communauté de Communes, qui étudiera l'éligibilité de votre projet.

Un RDV vous sera donné dans l'une des 13 permanences mensuelles réparties sur la Communauté de Communes, suivi d'une visite à domicile pour affiner votre projet et vous apporter des conseils techniques.

Compte-tenu de l'engouement des habitants pour ces programmes, il faut prévoir un peu de délais entre le RDV en permanence et la visite à domicile, notamment pour les dossiers Economie d'Energie

Contact: Tél. 05 32 09 54 80 ou par mail à habiterlegrandfigeac@soliha.fr

Exemple de 2 projets subventionnés dans le cadre du programme Habiter le Grand-Figeac :

Robert, 82 ans, bénéficiaire de l'APA ne pouvait plus monter à l'étage de sa maison, où se trouvent sa chambre et sa salle d'eau. En Avril dernier, sa fille a téléphoné au 05 32 09 54 80 et a expliqué la situation de son papa.

Robert témoigne:

«Un Technicien spécialisé de l'association SOLIHA est venu chez moi et m'a conseillé de faire installer un monte-escalier. Il m'a indiqué ce que je devais demander à l'artisan qui viendrait faire le devis. Il a ensuite étudié le devis. Puis il a recherché tous les financements possibles pour que cela me coûte le moins cher possible. Entre la participation de l'ANAH (Agence Nationale pour l'Amélioration de l'Habitat), celle de la Communauté de communes, ma caisse de retraite, et la subvention du Département. Sur 10 000€ TTC de travaux, j'ai obtenu 9500€ de subvention soit 95%. Dès que j'ai eu l'accord des financeurs, j'ai autorisé l'artisan à commencer les travaux. Ils ont duré 2 jours. Aujourd'hui, je monte à l'étage en toute sérénité!

Francine et Maurice, 72 et 74 ans, propriétaires occupants, ont bénéficié du PIG

«*Chaque année nous dépensions des sommes astronomiques pour remplir la cuve de fioul et tenter de chauffer notre maison. Non seulement ça nous coûtait cher, mais on n'avait même pas chaud, on était obligés de rajouter des radiateurs électriques dans le salon et la salle-de-bain. Nous avons demandé un rdv à la permanence située à proximité de notre domicile, et là on nous a conseillé non seulement de changer de système de chauffage, mais surtout d'isoler les combles de notre maison, car la chaleur partait par le haut. Un thermicien est venu ensuite chez nous. Il a pris des mesures, a enregistré des données, puis nous a conseillé de nous orienter vers une chaudière à granulés et une isolation des combles. Bien sûr, de tels travaux nous ont fait peur, car nous avons de petites retraites. Mais SOLIHA a fait le plan de financement prévisionnel, et, sur les 11253 euros qu'allaient coûter les travaux, 9652 seraient pris en charge par les aides des différents financeurs. Dès la première année nous avons fait des économies et surtout, nous n'avons plus besoin de chauffage d'appoint. »*

Assainissement collectif

Notre réseau collectif de collecte et retraitement des eaux usées est en fonctionnement depuis bientôt 20 ans.
Après une extension en 2012 au Mas de Charles et quelques raccordements supplémentaires au coup par coup, ce sont désormais quelques 165 abonnés qui sont utilisateurs du service assainissement collectif de la commune, pour un retraitement annuel de près de 12 000 m3 d'eaux usées.

Dans sa rédaction opposable, la loi **NOTRé** (**N**ouvelle **O**rganisation **T**erritoriale de la **R**épublique) prévoit que les compétences Eau (ressource et distribution) et Assainissement (collecte et retraitement) seront de la compétence communautaire à compter du 1er janvier 2020..... Sauf si une minorité de blocage se manifestait sur les territoires. Ce qui fut le cas pour le Grand Figeac.

Ce report d'application a une date butoir fixée par la loi au 1er janvier 2026.

En conclusion, en l'état de la loi à ce jour, la commune perdra la compétence au 31 décembre 2025 soit dans 4 ans au plus tard, car la communauté de communes peut remettre à tout moment à l'ordre du jour, la reprise de cette compétence.

Ce transfert a pour but de mutualiser les différents coûts de production lié à l'ensemble de la chaîne de ces compétences et théoriquement d'en réduire les tarifs.
Le Syndicat Mixte du Limargue et du Ségala, déjà gestionnaire de la production et de la distribution de notre eau potable, syndicat auquel nous adhérons, qui détient aujourd'hui la compétence assainissement propose aux communes adhérentes de lui transférer le service assainissement tant pour la gestion administrative, que pour la collecte et le traitement. La loi lui permet de continuer à exister au delà de la date butoir à la condition que son périmètre d'action porte au moins sur deux communautés de communes, ce qui est le cas avec le Grand Figeac et Cauvaldor.

La commission assainissement et des élus ont participé à des réunions de travail. Les représentants du syndicat nous ont présenté en Conseil Municipal les modalités d'adhésion. Ce transfert au Syndicat Mixte du Limargue et du Ségala est à l'étude, pour une éventuelle réalisation en 2022.

Nous ne manquerons pas de vous tenir informé de l'évolution de notre réflexion.

Je tri, je recycle, je valorise mes déchets...
Les évolutions pour 2022

La loi anti-gaspillage pour une économie circulaire (AGEC) entend accélérer le changement de notre modèle de production et de consommation afin de limiter les déchets et préserver les ressources naturelles, la biodiversité et le climat.

Elle prévoit notamment la fin progressive de tous les emballages en plastique à usage unique d'ici à 2040. Cette mutation, amorcée en 2020 avec l'interdiction à la vente de la vaisselle jetable en lot (verres, gobelets, assiettes) et des cotons-tiges, se poursuit en 2021.

Depuis le 1er janvier 2021, les pailles, couverts jetables, touillettes, couvercles des gobelets à emporter, boîtes en polystyrène expansé, tiges pour ballons, confettis en plastique et autres objets en plastique sont interdits.

Parallèlement, la loi prévoit le déploiement de dispositifs de vrac. Chaque consommateur peut, depuis le 1er janvier 2021, apporter un contenant réutilisable dans les commerces de vente au détail.

Quelles sont les nouvelles mesures pour 2022?

- Le suremballage plastique des fruits et légumes frais de moins de 1,5 kilogramme sera interdit.
- Les établissements recevant du public seront tenus d'être équipés d'au moins une fontaine d'eau potable accessible au public.
- Les publications de presse et les publicités seront expédiées sans emballage plastique.
- Les sachets de thé et de tisane en plastique non biodégradable seront interdits à la vente.
- Les jouets en plastique, proposés gratuitement aux enfants dans le cadre de menus, seront interdits.
- Coller une étiquette directement sur les fruits ou les légumes sera interdit, sauf si ces étiquettes sont compostables et constituées en tout ou partie de matières biosourcées.
- L'État n'achètera plus de plastiques à usage unique que cela soit pour une utilisation sur ses lieux de travail ou dans les évènements qu'il organise.

Ces nouvelles mesures vont nous aider à faire changer nos habitudes de consommation mais aussi de gestion de nos déchets.

Pour rappel vous trouverez en mairie ou sur le site du Syded les consignes de tri. (https://www.syded-lot.fr)

Nous sommes le premier maillon de cette grande chaine de tri...

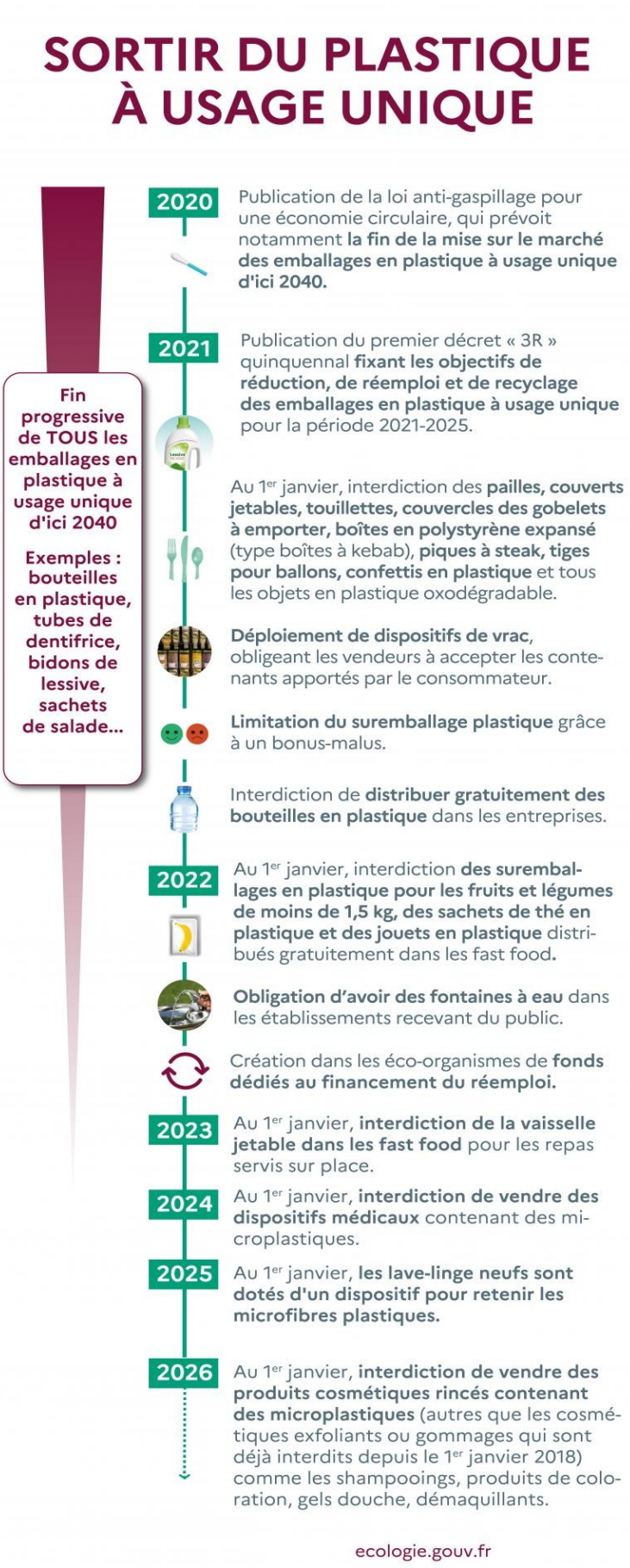

Noël du Personnel municipal

Cette année également n'a pas pu être réalisé la traditionnelle réception du personnel municipal du fait du contexte sanitaire.
Les cadeaux ont donc été remis individuellement, afin de respecter les gestes barrières.

Le goûter des Aînés

C'est avec un immense plaisir que le Conseil Municipal avait programmé le dimanche 12 décembre 2021 après-midi, d'accueillir les aînés de la commune pour le traditionnel goûter afin de passer ensemble un agréable moment de rencontre et de convivialité à l'occasion de l'approche des fêtes de fin d'année.

Malheureusement, eu égard à l'évolution inquiétante de l'épidémie de la COVID-19 sur notre territoire, aux consignes de l'État et afin de vous faire courir aucun risque nous avons décidé d'annuler cette manifestation et de reporter cette rencontre à une période plus apaisée.
Nous comptons sur votre compréhension par rapport à cette décision guidée par la sagesse.

Le Don du Sang

L'année 2020, malgré son contexte sanitaire avait vu une forte augmentation du nombre de donneurs. L'année 2021, la fréquentation des donneurs a retrouvé approximativement les chiffres de 2018 ou 2019.

Voici les chiffres des 4 dernières années avec 5 collectes par an:

- 2018: 523 présentés; 446 prélevés.
- 2019: 523 présentés; 443 prélevés
- 2020: 588 présentés; 524 prélevés.
- 2021: 508 présentés; 454 prélevés.

Une amicale dite « Amicale des donneurs de sang du Pays de Lacapelle » contribue à la promotion du don sur ce large territoire et apporte son aide au jour des collectes.

Elle est très heureuse de vous présenter ses vœux pour 2022 et remercie tous ses membres bénévoles et ses divers partenaires.

Elle n'a tenu son assemblée générale qu'en mars 2021. L'ancien bureau est resté en place: Président: Gilbert DESTRUEL
Vice-Président(es) : Marie-Pierre AUBOURG – Ginette CAGNAC – Marc DESTRUEL
Secrétaire: Nicole BROQUERIE , Secrétaire adjointe: Michèle CERDA
Trésorière: Martine GUINOT, Trésorier adjoint: Patrice BERTHY
Membres: Sylvie Berthy – Martine Destruel – Bernadette Le Moal – Claudine Vermande – Véronique Vinnac – Véronique Lartigue – Nathalie Estival - Nadine Congiu – Françoise Destruel – Stéphanie Raffy – Jeanine Lafferrairie et Maguy Marty.

Nous remercions mairies, associations, commerçants et autres structures qui assurent régulièrement l'affichage et la promotion.

Voici les 5 dates prévues pour 2022: **Mercredi 5 janvier, Mardi 15 mars, Lundi 23 mai, Jeudi 11 août et Vendredi 28 octobre.**

Bonne année et bonne santé pour 2022.

Gilbert DESTRUEL
Président

Lot Aide à Domicile

Aide à domicile
NOUS SOMMES LÀ.

Maintien à domicile

Portage de repas

Services ménagers

Jardinage et petit bricolage

Le service est notre raison d'être. Votre sourire, à la fois notre récompense et notre ambition. **Lot Aide à Domicile** poursuit ses missions d'accompagnement du public tout en renforçant son objectif de professionnalisation.

Avec ses 29 points d'accueil dans le Lot, et les visites à domicile réalisées par les responsables de secteur, les services de Lot Aide à Domicile fonctionnent 7 jours sur 7, de 7h à 21h. Les aides à domicile réalisant le plus de kilomètres dans l'année sont équipées d'un véhicule de fonction pour intervenir chez vous.

Face à une difficulté passagère ou durable, l'intervenant(e) à domicile vous apporte une aide à l'entretien de votre logement, à la réalisation de tâches quotidiennes telles que les déplacements, la préparation des repas, l'hygiène, …

Lot Aide à Domicile assure également **la livraison de repas à domicile** et réalise des travaux de **jardinage et petit bricolage** chez vous. Renseignez-vous !

Pour tout contact :

Appel gratuit 0 805 69 69 46
www.lotaideadomicile.com
lad@epl-lad.org

Le Monoxyde de carbone ou encore C.O.

Le monoxyde de carbone est un gaz très dangereux

Il ne se voit pas et ne sent rien. Mais quand on le respire, il prend la place de l'oxygène. Les signes d'une intoxication sont le mal de tête, la nausée, la fatigue. Pour parler du monoxyde de carbone, on dit aussi « C.O »

D'OÙ VIENT LE MONOXYDE DE CARBONE ?

Ce gaz vient des appareils de chauffage ou de cuisson qui marchent au gaz, au bois, au charbon, à l'essence, au fuel ou à l'éthanol. Ce gaz ne vient pas des appareils électriques. Ces appareils produisent d'autant plus de monoxyde de carbone quand ils ne fonctionnent pas bien :

- cuisinière
- chaudière et chauffe-eau
- chauffage d'appoint pas électrique
- poêle
- cheminée

D'autres appareils produisent du monoxyde de carbone :

- brasero et barbecue
- groupe électrogène
- moteur de voiture, de moto ou d'appareil de bricolage

POUR SE PROTÉGER

Tous les ans, avant l'hiver, faites vérifier vos appareils de chauffage par un professionnel :

- chaudière
- conduit
- chauffe-eau
- poêle
- cheminée

Demandez-lui une « attestation d'entretien » qui prouve que l'appareil est bien entretenu. Si un professionnel installe une chaudière au gaz, demandez-lui une « attestation de conformité » qui prouve qu'elle est bien installée.

Le respect des consignes d'utilisation et la ventilation régulière du logement permettent de réduire le risque d'une intoxication. L'intoxication au monoxyde de carbone est une des premières causes d'intoxication grave en France. Vous pouvez également installer un **détecteur de monoxyde de carbone** dans votre habitation, il vous alertera en présence de monoxyde de carbone si ce dernier vient à présenter un danger pour la santé.

BIEN UTILISER VOS APPAREILS :

- n'utilisez pas les appareils de cuisson, cuisinière, brasero, barbecue… pour vous chauffer,
- n'utilisez pas les appareils prévus pour dehors (barbecue, brasero) dans le logement,
- les groupes électrogènes s'installent en dehors du logement : pas dans le logement, ni dans la véranda, ni dans le garage, ni dans la cave.
- si vous utilisez un poêle à bois, n'utilisez que du bois (sans vernis et sans peinture),

- ne laissez pas votre moteur de voiture allumé dans le garage

- utilisez un chauffage d'appoint au maximum 2 heures de suite et dans une pièce avec aération,
- ne bouchez pas les ouvertures qui permettent à l'air de circuler (sous les portes, dans la cuisine, la salle de bain, etc.),
- aérez chaque jour votre logement pendant au moins 10 minutes, même en hiver.

EN CAS D'URGENCE

Quand un appareil de chauffage ou de cuisson marche et que vous avez mal à la tête, envie de vomir, ou si vous vous sentez mal, il y a peut-être du monoxyde de carbone chez vous :

- ouvrez les fenêtres et les portes,
- arrêtez les appareils de chauffage et de cuisson,
- sortez de chez vous

MÉTÉO

Pluviométrie relevée par Philippe FRANCOUAL à Livernon au Pouzat

	2016	2017	2018	2019	2020	2021	Moyenne
Janvier	194.5	41	139	78.5	54,50	96	100,5
Février	92.5	99	71	44.5	45,50	74	71
Mars	108.5	129.5	104	26.5	70	19,5	76,3
Avril	124.5	81.5	39.5	88	71,50	29	72,3
Mai	112.5	133	125	70.5	51,50	106	99,7
Juin	82	124.5	73.5	39.5	99	144,5	93,8
Juillet	24	111	35	56	7	73,5	51
Août	11	41	23	80	128	23	51
Septembre	36.5	83	16	23.5	103	177	73,1
Octobre	95	16	54.5	135.5	153,50	51,5	84,3
Novembre	99	46	71	138.5	35,5	74	77,3
Décembre	15	135	90.5	129.5	173,50	151,5	115,8
	995	**1040.5**	**842**	**910.5**	**992,50**	**1019,5**	**966,6**

Pluviométrie relevée par Jean PAULY à Livernon au Mas de Muscat

	2016	2017	2018	2019	2020	2021	Moyenne
Janvier	203	35	170	98	67	138	118,5
Février	98	96	58	33	51	92	71,3
Mars	112	149	112	38	88	23	87
Avril	118	63	62	96	126	29	82,3
Mai	133	104	105	76	60	112	98,3
Juin	62	51	86	53	132	153	106,1
Juillet	19	93	31	29	11	88	45,1
Août	16	51	29	76	152	39	60,5
Septembre	45	87	18	27	125	202	84
Octobre	91	25	60	142	172	97	97,8
Novembre	101	55	73	160	45	115	91,5
Décembre	21	143	103	146	173	147	122,1
	1019	**1052**	**907**	**974**	**1202**	**1235**	**1064,5**

La Mini-Station Météo installée à Livernon

Venant du rond-point de Coupille, certaines livernonais se sont probablement demandé quelle était cette étrange installation dans la champ de la « Maison Pauly », avant le monument.
Non, il ne s'agit d'une soucoupe volante… mais d'une station automatique de la Météorologie nationale, une des dix installées depuis peu dans notre département.

Pendant des décennies, la pluviométrie quotidienne fut relevée par un correspondant officiel dans chaque canton. Longtemps, Michel Vigroux, a assuré cette tâche à Livernon (à partir de 1959, je crois). À l'automne 2001, il m'a demandé de lui succéder. Je devenais observateur du canton (et j'en profitais d'ailleurs pour y associer mes élèves de l'école…).
Des techniciens météo sont venus à la maison pour installer un pluviomètre de « compétition » (réglé au dixième de mm). Je devais alors faire un relevé chaque matin à 8 heures, y ajouter quelques commentaires éventuels et envoyer le tout à la fin du mois à la station de Gourdon.
Quand Gourdon a fermé, c'est à Albi que mon courrier s'adressait. J'avais le plaisir d'accueillir une fois l'an deux techniciens du Tarn qui venaient prendre des nouvelles et profiter des largesses gastronomiques de notre belle région.

Et puis… la station d'Albi vient de fermer à son tour. C'est Bordeaux qui assure pour tout le sud-ouest la collecte des mesures. La météorologie nationale en a profité pour remplacer les observations humaines par celles de stations automatiques qui envoient en direct la température et la pluviométrie du lieu. Ainsi, les observateurs cantonaux se retrouvent « au chômage ». Et je ne parle pas des suppressions d'emploi dans les différents centres météo réduits à peau de chagrin.
Les techniciens de Brive qui sont venus installer la station de Livernon ne cachaient pas leurs réserves quant à la qualité des résultats obtenus. Aucun élément par exemple ne permet de différencier la pluie de la grêle ni de la neige et la machine n'enverra aucun commentaire averti concernant la violence d'un orage ou la force du vent.

Mais c'est le *progrès,* paraît-il ! Et il triomphe au milieu d'un champ à l'entrée du village….

Jean Pauly

La vie sur notre commune

Centre d'Incendie et de Secours de Livernon

Comme chaque année, le centre de Secours de Livernon a connu en 2021 quelques mouvements dans ses effectifs:

- Intégration du sapeur Yann Lehmann demeurant à Livernon,
- Mutation du Caporal Pierre Ozaneaux vers le centre de secours de Cabrerets, et,
- Résiliation du Sapeur Thibault Ruiz, lequel réside aujourd'hui, avec sa famille, hors territoire Français.

239, c'est le nombre d'intervention réalisées soit 43 interventions de plus qu'en 2020. Autrement dit, 22% d'interventions supplémentaires ou encore 4.5 intervention par semaine en moyenne. Ce qui représente 1491 heures sur le terrain. L'ensemble de ces interventions n'ont pu être réalisées qu'avec une forte implication de chacun de vos sapeurs-pompiers.
Je remercie très sincèrement ces hommes et ces femmes qui, de part leur engagement citoyen, n'ont qu'une seule volonté: celle de vous servir. Leur implication, leur professionnalisme mérite toute notre admiration, notre attention, notre indéfectible soutien.

Parmi ces 240 interventions, 169 concernent notre secteur d'intervention (70%), 71 autres sont des interventions réalisées hors secteur soit en lieu et place d'un équipage non disponible sur son secteur ou bien en complément de ce même équipage. La faible disponibilité en journée nous conduit à effectuer davantage de renfort vers nos centres de secours voisins et inversement.

Ces 240 interventions se décomposent ainsi:

- **196 Secours à personnes** (81.66% de l'activité) (79.08 % en 2020)
- **22 Feux urbains et végétations** (seuls 3 feux de forêt)
- **17 Accidents** (7.08% contre 6.63% en 2020)
- **5 Opérations diverses.**

En sus de ces interventions et après avoir été spécifiquement formés, aux côtés d'infirmièr(e)s et médecins sapeurs-pompiers, des sapeurs-pompiers Livernonais ont pris également part à l'effort national de vaccination avec des collègues Lotois. En réponse aux sollicitions de notre préfecture, ils ont été amenés à renforcer des centres de vaccinations, tels que Figeac et Cahors.

Dans la mesure du possible et en fonction de la disponibilité, le centre de secours de Livernon a également répondu à la solidarité nationale; en effet, un sapeur est parti en colonne de renfort sur feux de forêt, au mois de Juillet, vers les Pyrénées Orientales, aux côtés de collègues du Gers, des Hautes-Pyrénées et de la Haute-Garonne.

Toutes ces missions, aussi diverses soient-elles, impliquent un entraînement régulier et une certaine technicité. Notre service de secours reste précieux sur notre territoire rural, le premier maillon de la chaîne de secours en termes de secours à personne. Il prendra toute son importance encore en ce début d'année 2022 où, nous connaîtrons malheureusement l'absence d'un médecin non remplacé à ce jour, le Docteur CANAS à Assier.

L'année dernière, je vous informais du fait que la moyenne départementale de sapeurs pompiers disponibles en journée (7h/19h) était de 180, cette année cette moyenne a encore chuté; sur une journée, seuls 137 sapeurs-pompiers étaient disponibles … Ces chiffres interpellent et m'inquiètent. Quel sera demain le mode de secours qui viendra répondre à vos sollicitations et surtout dans quels délais vous portera-t-on secours?
Aussi, si vous aussi vous restez sensible à cet ultime service public de proximité, si vous souhaitez rejoindre une équipe jeune et dynamique et si vous souhaitez vous impliquer dans le secours aussi varié soit-il, personnes, biens et environnement, je vous invite à prendre contact au 06 23 88 04 61.

2021 restera marquée, tout autant que 2020, par la pandémie qui n'a eu de cesse de remettre en question nos modes de vie; Aussi, j'aurai envie de vous souhaiter qu'en 2022, le rêve, l'action, la passion, l'amour, le rire et les sourires, les brins de folies permettront d'écrire un nouveau chapitre du livre de la vie: chapitre que j'intitulerai «Belle et heureuse année»!

Sergent-Chef MAROT Chantal
Chef de Centre
Tel 06 23 88 04 61

VTUTP, dernier véhicule affecté au centre de secours de Livernon.

Amicale des Sapeurs-Pompiers de Livernon

C'est par la présence de ce petit mot que le bureau de l'amicale et les sapeurs pompiers de Livernon vous présentent tous leurs vœux de bonheur et de santé! Espérant que cette nouvelle année soit porteuse d'espoir et que l'on en finisse avec ce virus et les contraintes qui vont avec et qui affectent notre quotidien.

Malheureusement, comme l'an dernier, nous n'avons pas pu réaliser les manifestations que nous avions programmées à cause de la crise sanitaire, ce n'est que partie remise! Nous espérons que durant l'année 2022, nous pourrons reprendre une vie

plus normale, et que nous pourrons ouvrir les portes de la caserne pour vous faire découvrir le monde des sapeurs pompiers.

L'ensemble des sapeurs pompiers de Livernon vous remercie de l'accueil que vous nous avez réservé lors de nos traditionnelles tournées des calendriers qui se sont effectuées cette année encore à minima afin de respecter les gestes barrières.

Prenez soin de vous, de votre famille, les pompiers de Livernon vous renouvellent tous leurs vœux pour cette nouvelle année.

Le Président de l'Amicale
Bruno Boulanger

La Brigade de Gendarmerie

L'année 2021 n'a pas été une année comme les autres, pour la communauté de brigade de gendarmerie de Livernon.

La gestion concernant la pandémie de la COVID-19 a impacté notre temps de travail déjà bien chargé. Prise de contact avec élus, avec les chefs d'entreprises et commerçants, pour partager et être à l'écoute de leurs craintes. Visites dans les maisons de retraites, dialogues avec les responsables des collèges et des écoles. Vérification du port du masque et du pass sanitaire dans les marchés, lors des évènements sportifs ou culturels, ceci afin que notre institution apporte sa part dans le combat contre la maladie et sa contagiosité.

Cependant, nous n'avons pas baissé les bras sur le reste de nos missions. Les conducteurs semblaient cette année avoir le pied lourd sur l'accélérateur. Nos contrôles de la vitesse ont malheureusement encore été la preuve que certains s'affranchissent des règles. Il en a été de même pour les conduites en état d'alcoolémie, de conduites sous stupéfiants ou sans permis de conduire et assurance.

Nous avons eu à déplorer malgré cela un accident mortel de la circulation, c'est un de trop!

L'année 2021 a enregistré une baisse des cambriolages et ce grâce à une présence effective de vos gendarmes de jour comme de nuit sur le terrain. La lutte contre les stupéfiant a aussi été bonne en terme de récolte…

Notre travail dans ce climat a vu une hausse des violences intra-familiales et la règle de la tolérance zéro a vu augmenter le nombre de garde à vue. **Toutes femmes ou hommes victimes de violences ou de harcèlements doit venir nous trouver et nous l'aiderons.**

L'été 2021 a vu des gendarmes muter vers d'autres cieux, conformément à leurs attentes:

- Pour la brigade de Livernon, l'arrivée d'un nouveau militaire, l'élève gendarme HEBRARD de l'école de Dijon. Il remplace le MDL/C MOUNIC partit en unité spécialisée à Grenoble.
- Pour la brigade de Lacapelle , l'adjudant PEYROU a rejoint la brigade de St Céré et a vu l'arrivée du GAV ARNAL.

- La gendarmerie de Cajarc va voir le gendarme OLIVIER Adeline muter à la brigade de Gujan Mestras (33). Son remplaçant le MDL/C CAMBEFORT est arrivé de la Compagnie de Villefranche de Rouergue ainsi que le GAV SCHULER.

Le travail fournit a permis de promouvoir certains, le gendarme MARTIN après avoir obtenu le diplôme d'Officier de Police Judiciaire, doit prochainement obtenir son gallon de Maréchal des Logis Chef, l'adjudant TISSANDIER est passé au grade supérieur et de fait sera muté à la BTA Figeac au 1er juillet 2022. Enfin le commandant de communauté de brigades, l'adjudant chef DANCKAERT a été retenu pour le grade de major.

Notre travail a été rendu aussi plus facile grâce à la mairie de Livernon qui lors de contacts réguliers a permis de restaurer les bâtiments de l'unité au niveau des peintures et des équipements électriques. Un effort a aussi été fait au niveau des logements.

La mairie de Lacapelle a lancé le chantier de rénovation totale de la brigade et d'un appartement et nous devrions voir nos camarades prochainement prendre leurs marques, dans un espace de travail refait à neuf.

La municipalité de Cajarc a entrepris la réfection complète d'une salle de bain des gendarmes adjoints ainsi que des clôtures d'enceinte de la partie vie privé des personnels et de la brigade. Un projet de réhabilitation de la caserne est en cours.

Nous avons été doté de nouveaux véhicules, afin d'assurer nos missions en plus grande sécurité.

Nous avons à cœur d'être toujours à votre écoute et de vous aider pour cette nouvelle année 2022.

L'adjudant Chef DANCKAERT et l'ensemble des militaires de la communauté de brigade de Livernon vous souhaitent une très bonne année 2022.

L'école et les services périscolaires

Cette année scolaire a débuté avec une équipe stable et connue de tous: Sylvie et Caroline en maternelle. Morgane, Alexandra et Isabelle pour les primaires et Eric notre cuisinier. Marie nous a rejoint pour une nouvelle mission: accompagnatrice du 2ème bus de l'école.

Nous souhaitons mettre à l'honneur les compétences d'adaptabilité, de prise d'initiative, de communication de cette équipe qui œuvre au quotidien à la mise en place et au suivi du protocole sanitaire. Leur présence avec les enseignantes auprès de vos enfants, chaque jour, est importante et primordiale pour les aider à évoluer. Nous les remercions chaleureusement.

L'équipe pédagogique est inchangée cette année et le projet «arbre» investi les enfants.

Le logiciel ARG Famille est mis en service depuis septembre. Son fonctionnement est pratique et à porté de main. Il reste quelques fonctionnalités à retravailler avec le site. Merci aux secrétaires de mairie, qui assurent le lien entre ce nouveau service, les familles et les élus.

Des travaux de réfection des peintures des couloirs et du bureau de la directrice ainsi que l'installation d'une douche à l'italienne ont été effectué cet été. Une révision du grand portail et la modification des fenêtres en oscillo-battants ont amélioré le confort de tous.

Grâce aux enfants, aux familles, aux équipes, aux maîtresses et aux membres du conseil tout le travail nécessaire est sur le sillon de l'aboutissement.

Pour cette nouvelle année nous vous souhaitons tous nous nos vœux de santé et de réussite.

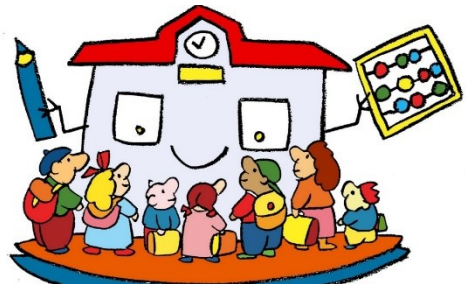

Bonne année 2022!

Vanessa BOUYSSOU et Amandine MEZY
Adjointes aux écoles
Et la commission école.

La Bibliothèque

Notre bibliothèque qui malgré une faible fréquentation a le mérite d'exister au centre du village. C'est un lieu de rencontre permettant à différentes générations d'échanger leur avis et leurs goûts sur les différentes propositions de lecture ou sur tout autre sujet .

Outre les rencontres à la bibliothèque, la lecture peut être un moyen de lutter contre la solitude et nous faire rêver. Les propositions de lecture sont assez diversifiées proposant un choix relativement large (documentaire, fiction, policier, etc) et renouvelé régulièrement.

Un Grand merci a nos bibliothécaires bénévoles qui accueillent le public avec leur gentillesse, leurs conseils avisés et toujours avec le sourire. N'hésitez pas a leur rendre visite, elles se feront un plaisir de vous accueillir et de vous conseiller.

La bibliothèque départementale du Lot qui permet d'avoir un grand choix de livres demande l'informatisation du service, ce que la mairie s'engage à réaliser le plus tôt possible.

Horaires d'ouverture: Lundi de 10h à 12h
Jeudi de 14h à 17h

Hommage à Jean-Paul Carayol

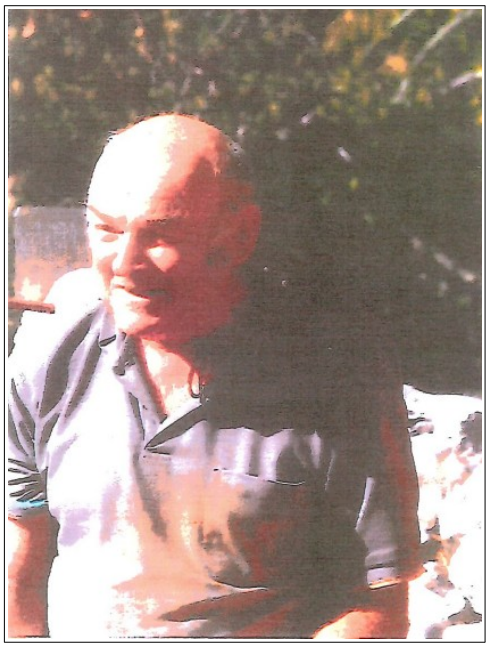

Poème à Jean Paul Carayol qui nous a quitté le 24 mars 2021.
En reconnaissance au bâtisseur de l'impossible qui laisse une empreinte historique sur le causse de Bélinac

Jean-Paul,

Un homme impressionnant, amoureux de la pierre,
Un rude un peu troublant mais au grand savoir faire.
Construisant patiemment des murets de calcaire,
Magnifique ornement qui pousse sur ces terres.

C'est bien à Bélinac, sa perle du Quercy
Qu'il est né et qu'il vit intensément sa vie,
Dans son Causse sauvage aux chênes rabougris
Le verrez en passant à l'œuvre et sans bruit.

Arrêtez vous un peu, c'est fort intéressant.
Il vous expliquera, il sait prendre son temps,
S'il vous paraît bourru saurez qu'il est charmant,
Vous verrez les cailloux alors différemment.

C'est un paquet de muscles avec des mains calleuses
D'où naissent des cazelles aux formes harmonieuses
Et des rubans de murs avec des voûtes creuses
Qui vont faire au final une œuvre fabuleuse.

Disons lui simplement: bravo pour son courage,
Merci de nous offrir ces beautés au passage
Qui vont allègrement traverser tous les âges
En l'immortalisant dans son beau paysage.

C.Josette

Les Associations

LO PEYRO LEBADO – Association d'Animations Livernonaises

L'année 2021 a commencé par l'assemblée générale du 13 mars 2021. Après lecture du bilan moral et financier de l'année 2020 qui a donné satisfaction à l'ensemble des participants,le bureau de Lo peyro lebado a été renouvelé pour 2021 comme suit:

- Présidente: Marie Françoise BERNARD
- Vice Présidente: Janine LAFON
- Secrétaire: Jackie MEJECAZE
- Secrétaire adjointe: Monique LIROCHON
- Trésorière: Nicole MAGNE

Si vous disposez d'un peu de temps libre quelque soit votre âge n'hésitez pas à nous rejoindre, vous êtes tous les bienvenus.

Bilan des animations 2021:

- Foire aux fleurs et produits régionaux:

Malgré les restrictions sanitaires, la journée s'est bien déroulée, souhaitons qu'en 2022 nous pourrons y inclure comme l'année passée la journée du livre, de l'artisanat et le vide grenier.

- Marchés paysans

Mercredi 30 juin 2021 ouverture du premier marché paysan de la saison, accueil des exposants et pot de bienvenue. Ils ont eu lieu tous les mercredis de 17 heures à 20 heures jusqu'au 1 septembre au parc de la salle des fêtes .

- Mercredi 14 juillet 2021 marché gourmand

Les producteurs ont proposé des assiettes composées de produits de terroir préparées par leurs soins. La météo n'étant pas favorable, au dernier moment nous avons déplacé le marché prés de la salle des fêtes, car le duo de musiciens Y'A De La Voix s'est replié à l'intérieur. Contre toute attente ce fut malgré tout une excellente soirée .

- Dimanche 1 août 2021:

Journée brocante et vide grenier le long du foirail autour de la halle et dans le parc de la salle des fêtes, très bonne fréquentation, beau temps pour les visiteurs et les exposants .

- Mercredi 11 août 2021 marché gourmand :

La buvette était tenue par les membres de l'association. Cette soirée fut animée par Les Robertsons (orchestre de LIVERNON). Le temps était de la partie, très bonne soirée.

L'association tient à remercier chaleureusement les livernonaises et les livernonais, les membres de l'association, les amis, les vacanciers, les employés communaux qui nous ont aidé à l'organisation des marchés paysans et contribué à la réussite de cette année.

- Mercredi 1 septembre 2021: dernier marché paysan de la saison

Pour ce dernier marché, une soixantaine de personnes (producteurs et membres de l'association) se sont retrouvés au parc de la salle des fêtes pour un repas pris en commun, dans une ambiance très conviviale.

- Jeudi 11 novembre 2021 à 12 heures 30 repas poule farcie .

Ce repas termine les festivités de l'année pour notre association. Le succès de cette journée ne se dément pas d'année en année, le repas poule farcie est une réussite

Les membres de l'association vous présentent leurs meilleurs vœux pour l'année 2022 et vous invitent à venir partager un moment de plaisir et de convivialité lors de leurs prochaines manifestations.

Le bureau

LA CAZELLE AU JEUX

Président : Christophe Roux
Secrétaire : Grégory Pagès
Trésorière : Céline Roux

L'association a été crée en 2018 par trois passionnés avec pour objectif de faire découvrir les jeux de société modernes et créer du lien entre les habitants tout en passant de bons moments de convivialité.
Elle organise un samedi soir par mois, des soirées et des événements liés aux jeux.
Une large palette de jeux est disponible, pour les petits et les grands. On trouve des jeux de dés, de cartes, d'ambiance...Notre équipe de bénévoles accompagne les joueurs pour expliquer les règles et donner des conseils pour guider les choix.
L'association est ouverte à tous, jeunes et moins jeunes,
Le montant de l'adhésion pour la soirée est de 2€ par personne.
L'ensemble des recettes sert à payer l'assurance des salles prêtées par la mairie. Elles permettent également d'avoir des fonds pour financer les projets.
Comme beaucoup d'associations, la pandémie a mis un frein à notre développement. Nous avons repris en septembre où malgré les conditions sanitaires strictes de nouveaux joueurs et joueuses sont venus se retrouver pour se changer les idées.
Nous avons toujours plein d'idées pour populariser notre loisir et nous les mettrons en œuvre dès que la situation sanitaire nous le permettra. Pour finir, le bureau tient à remercier la mairie de Livernon pour son soutien (prêt de la salle et subvention).

En espérant vous retrouver bientôt.

Ludiquement,

Christophe ROUX
Renseignements au 07-81-44-03-46
facebook : La Cazelle Aux Jeux
mail : lacazelleauxjeux@gmail.com

En octobre 2021

COMITE DE JUMELAGE Livernon – Avesnes- le-Comte

Comme beaucoup d'associations, le Comité de jumelage de la commune est au ralenti depuis deux ans.
Une réunion s'est tenue en février dernier pour faire le point. Nous comptions alors sur la venue de nos amis d'**Avesnes-le-Comte** à l'Ascension 2021. Cet accueil n'a pu se réaliser à cause de la situation sanitaire.
Le voyage des artésiens a été reporté d'un an. C'est donc à l'**Ascension 2022** que nous les attendons.

Une Assemblée générale est programmé le **11 février** prochain, salle de la mairie, pour organiser leur venue et les différentes activités de l'année.

Bien sûr, nous vous confirmerons cette date en temps utile.

LIVERNON 46 AVESNES-LE-COMTE 62
VILLES JUMELÉES

Pour le bureau :
Jean-Paul Mèjecaze,
Isabelle et Jean Pauly.

LE COMITE DES FÊTES

Le comité des fêtes vous souhaite une très belle année 2022!
Cette année l'épidémie étant toujours là, nous n'avons pas pu réaliser beaucoup d'événements.
Cependant, le 10 juillet 2021 nous avons quand même réussi à nous réunir une fois de plus avec la Boule Livernonaise afin de vous accueillir autour d'un tournoi de pétanque ainsi que d'un merveilleux repas .
Pour l'année à venir, le Comité n'ayant toujours pas réalisé son assemblée générale (date à venir), nous ne sommes pas en capacité de programmer les futures manifestations.
Nous avons besoin de vous pour renouveler le bureau! En effet, nous nous essoufflons avec peu de bénévoles...
Le bureau actuel ne veut pas continuer l'aventure.
Et si vous voulez voir notre petit village plein de vie, nous avons VRAIMENT besoin de vous !!
Si vous êtes intéressé par cette aventure n'hésitez pas à le faire savoir.

Le Bureau

ASSOCIATION DES PARENTS D'ÉLÈVES

L'Association des Parents d'Elèves (APE) de l'école de Livernon a pour objectif d'organiser des évènements dont les recettes permettent de financer des projets pédagogiques pour les élèves de l'école, tout en créant du lien et de la convivialité entre les parents.

Les projets financés sont nombreux et inscrits dans l'objectif pédagogique de l'équipe enseignante:

- Sorties scolaires culturelles ou natures (+ les transports pour s'y rendre),
- Matériel pour le sport, la cour de récréation, la salle commune,
- Activités ludiques dans le cadre de la classe: échecs, cours de théâtre, cours d'anglais, etc.

Tous les parents d'élèves peuvent participer à nos actions, de façon ponctuelle ou régulière, selon leurs envies et disponibilités.

Durant l'année scolaire 2020-2021, l'APE de Livernon, sous la Présidence d'Amandine Mézy a mené les actions suivantes:

> **Vente de sapins et produits locaux** pour les fêtes de fin d'année, à destination des parents d'élèves.
Ces deux actions ont rencontré un beau succès et permis de collecter un total de 760.50 €.

> **Tombola** en juin, qui a permis de collecter 1798 €. Cette action a été une alternative intéressante au Quine, qui ne pouvait se tenir pour cause de covid.

Distribution des sapins décembre 2020

Spectacle Alhambra juin 2021

> **Fête de fin d'année** avec un spectacle de danse de la troupe Alhambra, suivi d'une kermesse avec divers jeux et buvette.

Nous souhaitions un moment festif et de convivialité, afin de finir cette année covid difficile sur une note joyeuse. Cette action n'avait donc pas d'objectif de rentabilité.

Depuis la rentrée de septembre 2021, le bureau de l'APE a été renouvelé lors de l'AG du 5 octobre et se compose maintenant ainsi:
- Alexandra Moser: Présidente / Emilie Delfaud: Vice-Présidente
- Anouk Réveillac: Trésorière / Céline Coldefy: Trésorière Adjointe
- Joanne Adam: Secrétaire / Aurélie Peyraud: Secrétaire Adjointe.

Concernant les actions de ce début d'année scolaire :

> Organisation d'un «<u>vide ta chambre</u>» le 5 décembre dernier. Il s'agissait d'une première pour les membres du bureau. Nous étions en petit comité, mais avons profité d'une fréquentation honorable et tous les participants, adultes comme enfants, ont passé un très bon moment.

« Vide ta Chambre » décembre 2021

Le Bilan du «vide ta chambre» pour l'APE est d'environ 160 € collectés grâce aux inscriptions, à la buvette et à la vente de gâteaux préparés par des parents bénévoles, que nous remercions.

Cet évènement a aussi été l'occasion de **distribuer les sapins de Noël** commandés dans le cadre du **renouvellement de l'action « sapins de Noël et produits locaux** » cette année.

Tablier personnalisé:

> **La vente de produits locaux, de tabliers personnalisés et de sapins** a rapporté environ 765 €, un bilan global équivalant à celui de l'an dernier pour l'APE.

Merci aux producteurs locaux ayant participé à cette action: Confitures Aux Délices d'Isa, Ferme de Caussanel, Miels du Rucher du Causse de Laborde, Vins du Domaine de Cauquelle, Savonnerie de Cardaillac, Pains d'épices de l'Abeille du Tolerme, Chocolats de la Grange aux Truffes.

Les enfants et toute l'équipe de l'école ont également réalisé de superbes dessins sur les arbres et la nature, thème de cette année scolaire, pour illustrer les tabliers.

> **A l'occasion des fêtes, le bureau de l'APE a offert à chaque élève un livre adapté à son âge**:

PS	MS	GS-CP	CE1	CE2	CM1-CM2

> **Pour l'école, nous avons aussi commandé 4 jeux d'échecs de belle taille** (livrés en janvier). L'école profite en effet depuis 2020 d'un cycle échecs avec la fédération locale et les enfants apprécient particulièrement cette discipline. **Enfin, du matériel de sport (cerceaux et plots),** sera commandé courant janvier pour agrémenter les jeux et sports d'extérieur.

<u>Autres actions de l'APE à venir sur 2022:</u>

> **Tombola** (ou quine si la situation sanitaire permet de l'envisager sereinement).
> **Fête de fin d'année**, sur un format peut-être légèrement différent et avec éventuellement une «boum» pour terminer.

Grâce à ces actions, l'APE participera au financement des projets scolaires 2021-2022 suivants:

- Sorties spectacles / Théâtre avec l'Astrolabe (nécessitant des transports),
- Parcours théâtral pour les 2 classes de grands,
- Rugby coop pour les 2 classes de grands,
- Animation échecs,
- Cours d'anglais avec Kokoro Lingua,
- Sorties nature guidées avec la LPO, à la journée ou ½ journée selon les âges (nécessitant des transports).

Nous souhaitons à tous une excellente année 2022 et espérons que de nombreux parents viendront nous rencontrer à l'occasion de la préparation et de la tenue de ces actions.

Alexandra Moser
Présidente

ASSOCIATION MÉMOIRE ET PATRIMOINE DE LIVERNON

Malgré une année encore marquée par la pandémie, l'association Mémoire et Patrimoine a continué à fonctionner en mode ''gestes barrières '' et ''distanciation sociale''. Le bureau a continué de communiquer pendant cette trop longue période par téléphone et internet afin de tenir informés nos adhérents.

L'Assemblée Générale 2021, conformément aux textes en vigueur a eu lieu le 13 septembre de cette année après consultation de nos adhérents par courrier et par mail afin qu'ils se prononcent sur les Comptes rendus Moral et Financier. Afin de valider cette AG tenue dans les règles dues à la pandémie, les membres du bureau se sont réunis ce jour là afin d'entériner les résultats reçus.

A la fin de la réunion un hommage a été rendu aux adhérents qui nous ont malheureusement quittés cette année:

Michel Prunet qui habitait Versailles venait nous rendre visite lors de nos sorties découvertes,

Serge Hirondelle d'Espédaillac qui nous a si souvent accompagné, avec ses nombreuses anecdotes en occitan sur la vie dans nos campagnes au siècle dernier,

Et dernièrement Marinette Bodi qui a été une des chevilles ouvrières de l'association depuis ses débuts. Depuis quelques années elle s'était attelée avec Guy son époux, à la tâche ingrate mais au combien importante pour le village de retracer les métiers d'antan. Le cahier du Patrimoine n° 16 est sorti quelques jours avant sa disparition.

Les balades n'ont pu reprendre qu'en juillet, malgré tout elles ont rencontré un très vif succès nos adhérents étant impatients de se rencontrer à nouveau pour partager de belles balades en groupe.

Le 11 juillet nous avons pu découvrir Puy Blanc et son passé industriel, suivi d'une balade autour des lacs ayant été par le passé des carrières d'où était extraite l'argile nécessaire à la confection des tuiles.

Le 5 septembre nous avons pu nous rendre dans la forêt de Labraunhie où nous avons pu voir l'emplacement de l'igue de la Planagrèze et ensuite visiter l'église de Cagnac du Causse et la crypte de St Namphaise sous la houlette de Marcel Coldefy. Les 32 participants présents ce jour là ont passé une excellente matinée à la découverte des bois de Labraunhie.

Le 10 octobre 2021 après un report d'une semaine par suite du mauvais temps, nous avons pu nous rendre à Sonac où 22 participants ont pu là aussi profiter d'une belle balade découverte sous un soleil automnal.

En juillet le n°16 des Cahiers du Patrimoine est enfin sortie des rotatives de l'imprimeur. Ce numéro retrace la vie des commerçants et artisans du village au cours du 20 ème siècle. Même si un ou deux oublis ont été notés par nos lecteurs assidus la grande majorité apprécie ce document.

Pour terminer tout le bureau s'associe à moi pour vous donner rendez-vous en 2022, en souhaitant que la situation sanitaire s'améliore et que cette mauvaise passe laisse place au plaisir de se retrouver à nouveau lors de balades découvertes du patrimoine local. L'association met tout en œuvre pour continuer de proposer de belles rencontres découvertes qui seront échelonnées de juin à octobre.

Jean Luc Molles
Président de l'association Mémoire et Patrimoine

ASL « Association Sportive de Livernon »

Il y a tout juste un an, nous vous décrivions notre projet de promouvoir le football pour tous, au sein de notre club. C'est avec une immense fierté que cette saison nous avons pu lancer 3 catégories jeunes U7, U9, U11. Nous tenons à remercier la mairie et les habitants pour leur soutien, ainsi que toutes les personnes bénévoles qui ont œuvré à cette réussite.

De plus, pour la deuxième saison consécutive, nous avons engagé nos séniors féminines en compétition (à 11 qui plus est cette année). Avec un groupe qui compte à ce jour 27 licenciées qui ont entre 16 et 42 ans.

Dans le même temps, pour la 12ème saison successive, notre équipe fanion masculine est toujours là, et compte à ce jour 27 licenciés entre 16 et 47 ans.

Au total, ce sont 115 licenciés qui composent notre sympathique et familial club qu'est l'AS Livernon !

Nous tenions également à remercier une nouvelle fois nos partenaires et sponsors toujours plus nombreux à nous soutenir.

Nous n'oublions pas nos dirigeants sans qui rien ne serait possible : Marie, Anaïs, Jessica, Mélissa, Christophe C., Sébastien D., Benjamin, Gilles, Christophe P., Damien, Bernard, Florian, Benito, Yannick, Roger, Bruno et Quentin. Mille mercis à vous.

Passionnés de football n'hésitez plus à rejoindre notre grande famille de l'AS LIVERNON.
En tant que joueur ou joueuse déjà, à partir de 5 ans, mais aussi en tant que dirigeant ou dirigeante, nous somme constamment à la recherche de bénévoles pour encadrer nos équipes et organiser à nos petits et grands des événements du mieux possible.

Pour finir, nous vous souhaitons tous nos meilleurs vœux de bonheur, santé et réussite pour cette année 2022 en espérant vous voir très vite parmi nous ou au bord du terrain.

Footballistiquement,
Nicolas Bernard et René Peltriaux
Présidents de l'AS LIVERNON

L'équipe féminine

L'équipe sénior Masculine

LES GAIS LURONS – « Le club des aînés Livernon-Grèzes »

L'année 2021 à été encore une fois malheureusement inactive pour les raisons évidentes de crise sanitaire et dans le souci de protéger tous nos adhérents (tes) face à cette épidémie.

L'année 2022, nous l'espérons tous, sera une reprise de nos activités diverses:

- L'assemblée Générale le 15 Février
- Sorties à la journée: le 20 Avril et le 17 Mai
- Pique-nique le 20 Juin
- Soirée son et lumière le 11 Août
- Voyage le 13 septembre (à voir: 3 jours ou 4 jours)
- Stockfish le 18 Octobre
- Quine le 27 Novembre
- Et notre repas de Noël le 13 Décembre

Nos journées de jeux et de goûters d'anniversaires du Jeudi reprendront.

Tout ceci évidemment sous réserve des conditions sanitaires de cette pandémie.
Le bureau et moi-même tenons à vous adresser tous nos vœux pour cette nouvelle année, surtout de bonne santé, d'encouragement, et de très grande
Prudence, prenez bien soin de vous tous

Bien sincèrement,
Chantal LAVEUR
Présidente

LA BOULE LIVERNONAISE

Le bureau et l'ensemble des joueurs vous souhaitent leurs meilleurs vœux pour 2022.
En espérant que 2022 nous offre une vie plus sereine et que nous puissions a nouveau partager d'agréables moments!

Nous avons modifier légèrement le bureau:

Président d'honneur : Coldefy Jacques
Président : Fabre Laurent
Trésorier : Lafage Eric
Secrétaire : Serra Anthony
Membres actifs : Buzin Francis (arbitre), Fautrel Daniel, Sanz Marie-jo, Serra Anthonio, Serrau Martial, Soulier Bruno, Vermande Rémy.

L'année 2021 à été compliquée pour organiser les manifestations, nous avons quand même fait un concours amical associé au comité des fêtes au mois de juillet et un concours officiel au mois d'octobre.
A cause des mesures sanitaires nous n'avons pas pu renouveler notre collaboration avec le comité des fêtes pour la fête votive ce qui est triste et alarmant.

Pour 2022 nous avons prévu de nous engager en coupe de France, de faire un concours officiel au mois de juin et un au mois d'octobre, ainsi que les championnats des clubs.

Date à retenir: **le samedi 9 juillet** nous organisons un concours amical doublette en 4 parties, avec le soir un repas suivi d'une animation.
Nous espérons que vous viendrez nombreux! Venez partager une journée basée sur la détente et l'amusement.

Bien sur comme d'habitude nous sommes sur les terrains le vendredi soir à l'arrivée des beaux jours.
Tout le monde peux venir jouer pas besoin d'avoir la licence.

Petite note personnelle:
Je tiens à remercier l'implication de certaine personne au sein du club,
Je sais qu'il va y avoir quelques nouveaux et vous êtes les bienvenus!
Pour terminer, je sais que chacun à un emploi du temps bien rempli travail, famille, autre… mais si nous continuons dans cette dynamique dans quelques année nos villages vont s'éteindre.
Plus d'associations, plus de vie, plus rien, chacun chez soi !!! **QUELLES BELLES PERSPECTIVES...**
Je pense qu'il faut en prendre conscience et surtout ce n'est pas un président ou une présidente qui vont changer les choses mais c'est un groupe et c'est ensemble que nous pourrons dynamiser nos associations et nos villages!

«Si le bénévolat n'est pas payé ce n'est pas parce qu'il vaut rien mais parce qu'il n'a pas de prix»

Laurent Fabre
Président

Le Centre Social et culturel REISSA

Malgré une année encore marquée par les différents protocoles et confinements, le retour des activités et animations au centre social et culturel REISSA ont permis aux adhérents de pouvoir enfin se retrouver.

Deux porte à porte musicaux ont été faits cette année. Le premier en février sur la commune de St Simon et Corn avec l'orgue de barbarie de Carinne Joanny et la guitare de Dorian le « clown

burlesque » et le deuxième en juin sur les communes d'Issepts et de Sonac avec le duo «à l'air libre». Ces pauses musicales ont redonné un peu de baume au cœur aux personnes les plus isolés.
La fermeture anticipée du Caf'Causse a provoqué la création des «résurgences» (en partenariat avec « Les Artilleurs », « La Maison des Enfants du Quercy » et « Des Clous »). Cette série d'apéros en musique au jardin de Martigoutte a eu lieu tous les mercredis des mois de juillet et août.
Depuis la rentrée, les activités adultes et enfants ont pu reprendre avec de nouveaux loisirs comme l'Hata Yoga ou l'atelier jeu de dames entre autre.
Le jardin collectif continue son évolution! Avec l'association «Culture des demain» des ateliers hebdomadaires ont été mis en place tels que la création de cabanes, la construction d'un mur en pierres sèches ou bien la méthode de culture en lasagnes. C'est aussi devenu un lieu de rencontres et d'échanges comme lors de la journée retrouvaille au mois de juin ou lors de l'énigme de la potion magique durant les vacances de Toussaint.

Un spectacle pour les familles a pu avoir lieu en décembre à la salle des fêtes d'Assier, grâce à la compagnie des pieds Bleus. Ce fut un moment convivial et apprécié par les petits et grands !
Des ateliers ont eu lieu la veille du spectacle invitant parents et enfants à se mettre en mouvement avec l'histoire.

L'année 2021 du côté Enfance-Jeunesse

Cette année, l'accueil de loisirs a fonctionné encore une fois au rythme des protocoles sanitaires mais sans période de fermeture totale… Seules les vacances de Printemps ont été déplacées à Assier compte tenu de la « bizarrerie » de l'accueil demandé par les protocoles où très très peu d'enfants pouvaient être accueillis.

Malgré ce contexte toute l'équipe d'animation a su garder son dynamisme et proposer des sorties, comme cet été à Waligator, à la piscine à Gramat, Animaparc… et la dernière en date où pas moins de 40 enfants ont pu aller découvrir Micropolis en Aveyron.

Le journal « le petit monde de l'ALSH », réalisé avec les enfants, a permis aux parents de découvrir et valoriser ce qu'il se passe durant les vacances afin, pourquoi pas, d'en reparler à la maison.

Côté ados, après une période de fermeture de 2 mois, l'accueil a de nouveau ouvert en mai et juin et les jeunes ont profité de l'air libre pour aller dans les villages de Corn, Grèzes et Reyrevignes lors des vendredis scolaires pour découvrir au travers de photos et dessins les richesses du patrimoine construit et naturel. Ceci en vu de réaliser des tableaux pour une future exposition.

Pendant les vacances d'été, les sorties ont été de mise avec Aqualand ou encore la halle des Machines à Toulouse.

La Rêve Party à Figeac lors des vacances d'automne a relancé la dynamique de projet et donner de nouvelles idées aux jeunes autour du projet Patrimoine, Rencontres Intergénérationnelles et Street Art.

Après un stage laine animé par Christel, ce fut le tour de Jessica de proposer un stage Street Art à Livernon. Celui-ci après avoir contacté les communes du secteur Ouest du Grand Figeac, a conduit les jeunes dans les communes de Cambes et Sonac afin de réaliser des œuvres éphémères à la craie sur le thème du Drac…

Remue Méninges

De Lydie NOUYRIT

1: Boulot.
2: Irlande – Fin d'office.
3: Dépasse parfois la fiction – Lettre grecque.
4: Beaucoup en sont encore hélas privés même sans crime.
5: 11 du 13 – De pas suivi – Lentille bâtarde.
6: Attachera – Préleva.
7: Sans effets – Toutatis ou Belenos.
8: Article étranger – Belle déesse.
9: Jeté du ballon – Pronom anonyme – Mêlés en cœur.
10: Émotions

A: Individuels.
B: Se réjouisse – Gainée.
C: De vive voix – Ex CEE – Étain chimique.
D: Tigresse ou lionne – Pour rouler partout.
E: Espagne autrefois.
F: Lieu où surfer - Patronyme.
G: Cube en bois – Tas de sable.
H: C'est à dire en plus court – Chiffre.
I: Maladie ou chipie – Enlevé au son.
J: Sors enfin - Petits matins.

	A	B	C	D	E	F	G	H	I	J
1										
2					■				■	
3								■		
4		■								
5			■			■				■
6							■			
7				■		■				
8			■						■	
9					■			■		
10										

Solution du bulletin n°38 :

	A	B	C	D	E	F	G	H	I	J
1	E	V	E	N	E	M	E	N	T	S
2	S	A	G	E	■	A	N	T	R	E
3	S	P	A	■	A	I	T	■	A	M
4	E	E	L	A	C	■	R	A	I	E
5	N	U	■	S	O	L	E	I	L	S
6	T	R	O	T	T	E	R	■	S	T
7	I	■	P	R	E	S	■	E	■	R
8	E	P	E	E	■	T	E	R	R	E
9	L	E	R	■	V	E	R	S	E	■
10	S	T	A	T	U	E	■	E	G	O

Jeux pour les enfants

	6	8	1	9		5	2	3
5	3	1	8		6	9	7	4
9	2	4	7	5	3	8	6	1
2	4	5		7	1	3	8	6
3		6	2	4	8	1		9
1		9	6		5	7	4	2
8	9	3	5		2	4	1	
6		7	4	1	9		3	8
4		2	3	8	7	6	9	5

RETROUVE LES MOTS.

t	r	a	m	a	n	t	e	a	u	p	é
r	d	b	n	h	o	p	o	f	a	s	s
o	s	l	h	e	r	o	z	u	e	k	b
d	r	a	g	a	i	z	p	l	i	o	c
j	é	n	h	r	u	g	f	r	n	é	m
a	a	c	n	k	é	u	e	n	c	n	a
n	é	n	e	i	o	i	e	o	o	n	r
v	f	f	v	m	r	t	v	a	g	ë	s
i	o	n	n	v	b	i	k	m	i	r	l
e	a	o	é	o	i	r	s	r	v	s	s
r	ë	f	r	t	e	s	e	l	r	n	r
d	é	c	h	a	r	p	e	e	e	t	t

NEIGE, GIVRE, BLANC, SKI, MANTEAU, DECEMBRE, JANVIER, FEVRIER, MARS, NOEL, MOUFLES, ECHARPE, BONNET